

# Strategie komunitně vedeného místního rozvoje

## MAS Regionu Poodří, z.s. v letech 2014–2020



### *Strategická část* *Část III.*

Zhotovitel: MAS Regionu Poodří, z.s. Bartošovice

Konzultant: SMARV o.p.s., Kostelec u Holešova

© MAS Regionu Poodří 2014

1. Aktualizace 2015

## Obsah

|           |  |           |
|-----------|--|-----------|
| <b>1</b>  | <b>STRUKTURA STRATEGICKÉ ČÁSTI.....</b>  | <b>4</b>  |
| <b>2</b>  | <b>VIZE MAS REGIONU POODŘÍ.....</b>  | <b>5</b>  |
| <b>3</b>  | <b>MISE MAS REGIONU POODŘÍ.....</b>  | <b>5</b>  |
| <b>4</b>  | <b>HLAVNÍ ROZVOJOVÉ OBLASTI A PRINCIPY ROZVOJE.....</b>  | <b>6</b>  |
| 4.1       | HLAVNÍ ROZVOJOVÉ OBLASTI .....   | 6         |
| 4.2       | PRINCIPY ROZVOJE .....   | 6         |
| <b>5</b>  | <b>STRATEGICKÉ CÍLE.....</b>   | <b>7</b>  |
| 5.1       | ZLEPŠIT KVALITU ŽIVOTA MÍSTNÍCH OBYVATEL.....  | 7         |
| 5.2       | OŽIVIT PODNIKATELSKÉ PROSTŘEDÍ .....   | 7         |
| 5.3       | ZVIDITELNIT REGION MEZI JESENÍKY A BESKYDAMI .....   | 8         |
| 5.4       | ROZVINOUT SPOLUPRÁCI V REGIONU.....  | 8         |
| <b>6</b>  | <b>SPECIFICKÉ CÍLE ROZVOJE ÚZEMÍ .....</b>   | <b>8</b>  |
| 6.1       | SPECIFICKÝ CÍL Č. 1 – ZLEPŠIT VZHLED A ŽIVOT V OBCÍCH.....   | 11        |
| 6.2       | SPECIFICKÝ CÍL Č. 2 – PODPOŘIT PODNIKÁNÍ A KREATIVITU V ROZVOJI SLUŽEB .....   | 12        |
| 6.3       | SPECIFICKÝ CÍL Č. 3 – ZABEZPEČOVAT EVROPSKÝ STANDARD INFRASTRUKTURY .....  | 14        |
| 6.4       | SPECIFICKÝ CÍL Č. 4 – ZAJISTIT PROSTOR PRO ŽIVOT, PRÁCI A VZDĚLÁVÁNÍ.....  | 15        |
| 6.5       | SPECIFICKÝ CÍL Č. 5 – ZKVALITNIT ŽIVOTNÍ PROSTŘEDÍ .....   | 16        |
| 6.6       | SPECIFICKÝ CÍL Č. 6 – VYUŽÍT REGIONÁLNÍHO POTENCIÁLU PRO CESTOVNÍ RUCH .....   | 18        |
| 6.7       | SPECIFICKÝ CÍL Č. 7 – POSILOVAT ROLI MÍSTNÍHO PARTNERSTVÍ .....  | 19        |
| <b>7</b>  | <b>INSPIRACE .....</b>   | <b>20</b> |
| 7.1       | ÚVOD.....  | 20        |
| 7.2       | INSPIRACE PRO JEDNOTLIVÉ SPECIFICKÉ CÍLE STRATEGIE MAS REGIONU POODŘÍ.....   | 20        |
| <b>8</b>  | <b>INOVATIVNÍ PRVKY VE STRATEGII MAS .....</b>   | <b>22</b> |
| <b>9</b>  | <b>INTEGRACE.....</b>  | <b>24</b> |
| 9.1       | POJETÍ INTEGRACE Z POHLEDU ZPRACOVÁNÍ STRATEGIE .....  | 24        |
| 9.2       | POJETÍ INTEGRACE Z POHLEDU REGIONÁLNÍCH SPECIFIK .....   | 25        |
| 9.3       | POJETÍ INTEGRACE Z POHLEDU PROJEKTŮ.....   | 26        |
| <b>10</b> | <b>NÁVAZNOST NA EXISTUJÍCÍ STRATEGICKÉ DOKUMENTY .....</b>   | <b>27</b> |
| 10.1      | PŘEHLED STRATEGICKÝCH DOKUMENTŮ A JEJICH VZTAHU KE STRATEGII MAS.....  | 27        |
| 10.2      | VZTAH INTEGROVANÉ STRATEGIE A PLÁNU PÉČE O CHKO POODŘÍ .....   | 28        |
| 10.3      | VZTAH INTEGROVANÉ STRATEGIE A STRATEGICKÉHO PLÁNU SOCIÁLNÍHO ZAČLEŇOVÁNÍ ODRY.....   | 32        |
| <b>11</b> | <b>AKČNÍ PLÁN MAS REGIONU POODŘÍ V RÁMCI PROGRAMOVÉHO OBDOBÍ 2014 – 2020 PRO EVROPSKÉ STRUKTURÁLNÍ A INVESTIČNÍ FONDY.....</b> | <b>33</b> |
| 11.1      | PROGRAMOVÝ RÁMEC INTEGROVANÉHO REGIONÁLNÍHO OPERAČNÍHO PROGRAMU.....   | 35        |
| 11.2      | PROGRAMOVÝ RÁMEC PROGRAMU ROZVOJE VENKOVA PROGRAMOVÉHO OBDOBÍ 2014 – 2020 ....   | 43        |
| 11.3      | PROGRAMOVÝ RÁMEC OPERAČNÍHO PROGRAMU ZAMĚSTNANOST.....   | 60        |
| 11.4      | PROGRAMOVÝ RÁMEC OP ŽIVOTNÍ PROSTŘEDÍ .....  | 69        |
| <b>12</b> | <b>POPIS INTEGROVANÉHO PŘÍSTUPU NAPŘÍČ PROGRAMOVÝMI RÁMCI.....</b>   | <b>71</b> |
| 12.1      | GRAFICKÉ ZNÁZORNĚNÍ STRUKTURY PROGRAMOVÝCH RÁMCŮ SCLLD .....   | 72        |
| 12.2      | SCHEMATICKÉ ZNÁZORNĚNÍ VAZEB NA OPATŘENÍ MIMO PROGRAMOVÉ RÁMCE – OPERAČNÍ PROGRAM ZAMĚSTNANOST .....                           | 73        |
| 12.3      | SCHEMATICKÉ ZNÁZORNĚNÍ VAZEB NA OPATŘENÍ MIMO PROGRAMOVÉ RÁMCE – INTEGROVANÝ REGIONÁLNÍ OPERAČNÍ PROGRAM.....                  | 74        |

|           |   |           |
|-----------|---|-----------|
| 12.4      | SCHEMATICKÉ ZNÁZORNĚNÍ VAZEB NA OPATŘENÍ MIMO PROGRAMOVÉ RÁMCE – PROGRAM ROZVOJE VENKOVA .....            | 75        |
| 12.5      | SCHEMATICKÉ ZNÁZORNĚNÍ VAZEB NA OPATŘENÍ MIMO PROGRAMOVÉ RÁMCE – OPERAČNÍ PROGRAM ŽIVOTNÍ PROSTŘEDÍ ..... | 76        |
| <b>13</b> | <b>VAZBA NA HORIZONTÁLNÍ TÉMATA.....</b>  | <b>77</b> |
| 13.1      | ÚVOD.....   | 77        |
| 13.2      | PRŮŘEZOVÉ CÍLE PROGRAMU ROZVOJE VENKOVA .....   | 79        |
| 13.3      | HORIZONTÁLNÍ TÉMATA PŘI IMPLEMENTACI STRATEGIE.....   | 79        |
| <b>14</b> | <b>SEZNAM TABULEK, MAP A VÝSTUPŮ .....</b>  | <b>80</b> |
| 14.1      | SEZNAM VÝSTUPŮ.....   | 80        |

## 1 Struktura strategické části

Strategická část dokumentu byla zpracována podle metodického pokynu pro využití integrovaných nástrojů v programovém období 2014 – 2020. Kromě samotné strategie (vize, cíle, opatření) obsahuje tedy mj. také popis integrovaných a inovativních rysů, vazbu na strategické dokumenty, akční plán a popis vazby na horizontální témata.

Pro samotnou strategii je dle metodického pokynu používána následující struktura:

- *Vize*
- *Strategické cíle* - popis cílového stavu ve čtyřech základních aspektech
- *Specifické cíle* – témata, jejichž rozvoj se má řešit
- *Opatření* – rozpracovávají dále jednotlivé specifické cíle
- *Podopatření* / aktivity – rozpracovávají dále jednotlivá opatření

Všechny složky strategické části - vize, cíle, opatření, podopatření a na ně navazující projekty jsou uspořádány v hierarchické struktuře. Individuální projekty žadatelů naplňují nejnižší úroveň podrobnosti strategie – tzv. podopatření, ta jsou seskupena do opatření tvořících jednotlivé specifické cíle. Cíle strategie pak vedou k naplňování vize MAS.

Obrázek č. 1: Struktura strategie MAS Regionu Poodří

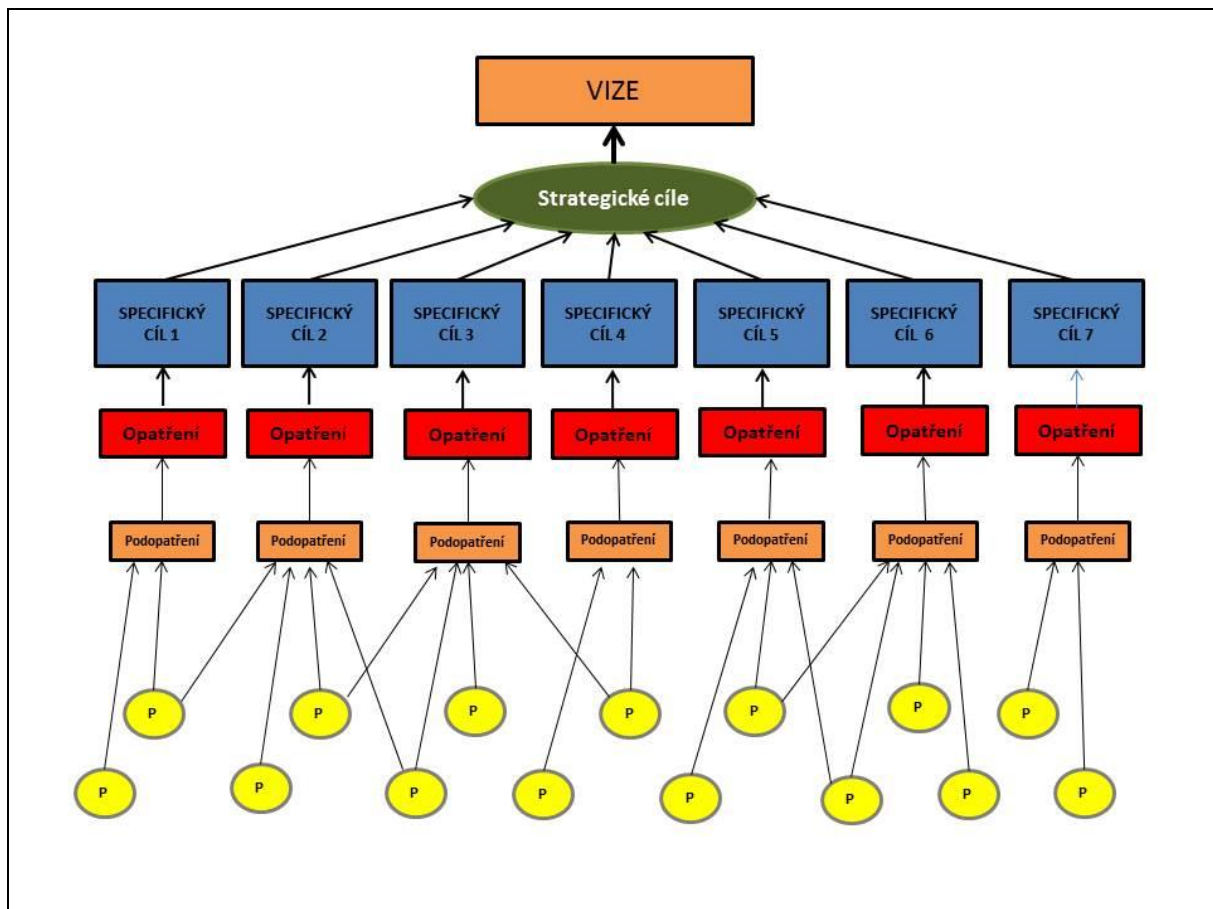

Zdroj: vlastní zpracování

Cíle strategie jsou definovány ve dvou úrovních, tzv. strategické cíle a specifické cíle. Při stanovování cílů byla snaha o uplatnění pravidla SMART, resp. SMARTER, což je anglická zkratka pro jednotlivé vlastnosti, které by cíle měly mít. Cíle jsou tedy: Konkrétní (specific), Měřitelné (measurable), Odsouhlasené (agreed), Realistické (realistic), Definované v čase (timely), Vyhodnocené, popř. Zajímavé (evaluated, exciting), Odměněné, popř. Zhodnocené (rewarded, reviewed).

## 2 Vize MAS Regionu Poodří

Vize zahrnuje základní představu o budoucnosti celého regionu. Definuje směry, kterými se chce region ubírat a cíle, kterých chce v budoucnu dosáhnout.

### VIZE MAS REGIONU POODŘÍ

*V roce 2022 je území MAS příjemným místem pro život a po všech stránkách má vysoký standard a nezaměnitelný venkovský ráz ve srovnání se životem ve velkých městech. Obce jsou sídly aktivních obyvatel. Památky jsou obnovené, je vybudováno odpovídající zázemí pro kulturu, sport a společenský život. Je zajištěno vzdělávání, jsou uspokojeny potřeby bydlení, je zajištěna celá škála potřebných služeb. Je zaveden systém péče o seniory a další potřebné skupiny obyvatel. Veřejná prostranství jsou úhledná a funkční jak pro turisty, tak pro obyvatele.*

*Podnikatelské prostředí odpovídá potřebám regionu. V území jsou činné fungující malé a střední podniky. Zvyšuje se počet držitelů regionální značky a prodej místních výrobků. Cestovní ruch je navázán na přírodní atraktivity a historický potenciál území. Dopravní a technická infrastruktura je kvalitní, obslužnost odpovídající a doprava bezpečná.*

*Příroda a životní prostředí jsou vnímány jako hodnoty, které jsou předností regionu, zvláště pak řeka Odra, rybníky a další vodní plochy. Péče o životní prostředí je přirozenou každodenní součástí života.*

*Region je systematicky propagován jako atraktivní turistická oblast. Jsou zde široké možnosti odpočinku, relaxace i péče o zdraví, cykloturistiky a tematické turistiky. Občané jsou informováni o činnosti MAS a cítí sounáležitost se svým regionem. MAS účinně zastřešuje fungující spolupráci všech zúčastněných subjektů. Území je místem pro spokojený rodinný život - budoucí generace mají zelenou.*

## 3 Mise MAS Regionu Poodří

Mise, neboli prohlášení o poslání, říká jednoduše, proč MAS existuje a co vykonává. Nastihuje zásadní, jedinečný účel organizace, a to stručným popsáním toho, co organizace dělá a pro koho to dělá. Může také obsahovat popis, jak bude dosahovat svého účelu existence, aby její poslání bylo unikátní a odlišovalo je od konkurentů a podobných organizací. Na rozdíl od vize je více orientována na přítomnost.

## MISE MAS REGIONU POODŘÍ

*Posláním MAS Regionu Poodří je prostřednictvím své strategie udržovat a zlepšovat kvalitu života obyvatel celého území MAS a propagovat historickou a turistickou jedinečnost. Usiluje o zachování a obnovu přírodního bohatství, historických sídel a venkovského charakteru oblasti Poodří.*

*Organizace funguje jako prostředek pro posilování mezilidských vztahů, spolupráce a partnerství mezi veřejnou správou, neziskovým sektorem a podnikatelskou sférou a také jako poskytovatel dotací.*

## 4 Hlavní rozvojové oblasti a principy rozvoje

### 4.1 Hlavní rozvojové oblasti

V souladu se SWOT analýzou uvádíme níže hlavní rozvojové oblasti strategie MAS Regionu Poodří a jejich návaznost na jednotlivé specifické cíle, které jsou popsány dále.

**Oblast A - Kvalita života v obcích** – zahrnuje občanskou vybavenost, kulturu, sport, zaměstnanost, vzdělávání, sociální oblast a bydlení (navazuje především na specifické cíle 1 a 4)

**Oblast B - Ekonomika a infrastruktura** – zahrnuje podnikání zemědělské i nezemědělské a infrastrukturu (návaznost na specifické cíle 2 a 3)

**Oblast C - Atraktivita regionu** – životní prostředí a cestovní ruch (návaznost na specifické cíle 5 a 6)

**Oblast D - Propagace, profesionalizace, spolupráce** (návaznost na specifický cíl 7)

### 4.2 Principy rozvoje

MAS se při svém rozvoji řídí především základními principy udržitelného rozvoje, což jsou tyto:

- 1. Propojení základních oblastí života** – ekonomické, sociální a životního prostředí – řešení zohledňující pouze jednu nebo dvě z nich není dlouhodobě efektivní a udržitelné.
- 2. Dlouhodobá perspektiva** - každé rozhodnutí je třeba zvažovat z hlediska dlouhodobých dopadů, je třeba strategicky plánovat.
- 3. Kapacita životního prostředí je omezená** – nejenom jako zdroje surovin, látek a funkcí potřebných k životu, ale také jako prostoru pro odpady a znečištění všeho druhu.
- 4. Předběžná opatrnost** - naše poznání zákonitostí fungujících v životním prostředí je stále ještě na nízkém stupni, a proto je na místě být opatrní.
- 5. Prevence** – je mnohem efektivnější než následné řešení dopadů; na řešení problémů, které již vzniknou, musí být vynakládáno mnohem větší množství zdrojů (časových, finančních i lidských).

6. **Kvalita života** - má rozměr nejen materiální, ale také společenský, etický, estetický, duchovní, kulturní a další.
7. **Sociální spravedlnost** – příležitosti a zodpovědnost by měly být děleny mezi země, regiony i mezi rozdílné sociální skupiny; chudoba je ohrožující faktor udržitelného rozvoje; udržitelný rozvoj je chápán jako „trvalé zlepšování sociálních podmínek v rámci ekologické únosnosti Země“.
8. **Vztah lokální a globální** – činnosti na místní úrovni ovlivňují problémy na globální úrovni - vytvářejí je nebo je mohou pomoci řešit a naopak.
9. **Odpovědnost k budoucím generacím** – zajišťujeme budoucím generacím možnost života ve zdravém prostředí? Nebudou muset spíše řešit problémy, které dnes my vytváříme a nad kterými přivíráme oči?
10. **Demokratické procesy** – zapojením veřejnosti již do plánování vytváříme nejen objektivnější plány, ale také obecnou podporu pro jejich realizaci.

Nicméně MAS sleduje aktuální trendy a je jasné, že obecné principy rozvoje se v posledních letech posunují od udržitelnosti k tzv. odolnosti (resilienci) území. Resilience je definována jako kapacita systému přežít, adaptovat se a růst i v podmínkách nepředvídaných změn a katastrofických událostí. Bohužel území MAS – zejména obec Jeseník nad Odrou - má s takovou událostí svou vlastní krutou zkušenost v podobě bleskových povodní v červnu roku 2009. Výše uvedené principy tedy doplňujeme ještě o **potenciál odolávat nepředvídaným událostem**.

## 5 Strategické cíle

Pro období 2014 – 2020 si MAS vytyčila čtyři základní strategické cíle:

### 5.1 Zlepšit kvalitu života místních obyvatel

Zlepšení kvality života místních obyvatel je chápáno jako rozvoj v několika oblastech každodenního života obyvatel. Jedná se o zkvalitnění občanské vybavenosti, služeb, rozvoj vzdělanosti, spolkové činnosti, společenského a kulturního života, infrastruktury technické i dopravní, péči o životní prostředí a zajištění bezpečnosti obyvatel.

### 5.2 Oživit podnikatelské prostředí

Hospodářská činnost je důležitou oblastí života, kterou je třeba neustále zlepšovat, protože zajišťuje lidem práci a zvyšuje životní úroveň obyvatel. Snahou je přispívat k rozvoji podnikání tak, aby vznikaly a prospívaly dlouhodobě udržitelné a životaschopné obory a firmy odpovídající velikosti. Proto se projevuje snaha podporovat především malé a střední podnikání. V podnikatelském sektoru budou podporovány nové kreativní myšlenky a technologie, modernizace a zavádění inovací. Je třeba rozvíjet podnikání navázané na cestovní ruch. Podpora podnikání se týká subjektů zemědělských i nezemědělských.

### 5.3 Zviditelnit region mezi Jeseníky a Beskydami

V rámci České republiky, potažmo Moravy, je území MAS stále ještě jednou z „opomenutých“ oblastí. Lidé si pod pojmy severní a střední Morava často představí Ostravu, Beskydy, Jeseníky a Olomouc a ostatní místa jsou jakoby „hluchá“. Přitom Moravská brána má co nabídnout a proto je jedním ze základních cílů zviditelnit a zvýraznit svébytnost regionu, ve kterém se MAS nachází a rozvíjet dále nabídku cestovního ruchu. K dosažení tohoto cíle disponuje MAS širokým spektrem zdrojů zejména v oblasti tradic a osobností. Jedná se např. o tradice řemeslné, dále např. rybníkářství, ovocnářství, výroba místních produktů. Území je také tradičně vnímáno jako oblast s kvalitním životním prostředím. V neposlední řadě je atraktivita regionu dána působením významných osobností (např. J. G. Mendel, J. A. Komenský).

### 5.4 Rozvinout spolupráci v regionu

Členové MAS i obyvatelé si uvědomují, že MAS není jen o penězích a investicích, ale především o spolupráci, vzájemné komunikaci a informovanosti. To pak přispívá k rozvoji společenského života a vzdělanosti, čímž se zvyšuje kvalita života na venkově a celková atraktivita místa pro život.

## 6 Specifické cíle rozvoje území

Strategické cíle jsou naplňovány jednotlivými **specifickými cíli** rozvoje. Témata rozvoje regionu se napříč jednotlivými cíli prolínají. Níže uvedené specifické cíle a v nich stanovená opatření a podopatření jsou nástroji k naplňování strategických cílů.

Předložený přehled specifických cílů a opatření je výsledkem analýz, veřejných projednání a užších jednání MAS, která se konala kontinuálně od října 2012. Tyto specifické cíle v maximální možné míře navazují na existující strategické dokumenty jak vyšších, tak nižších územních celků (podrobný popis návaznosti viz níže). Odráží se v nich nejen stávající dokumenty, ale také se opírá o cca 750 projektových záměrů, které byly sesbírány. Dále reflektuje anketní šetření provedené v období červenec až září 2012 a projektové náměty vznesené na veřejných projednáních. Vzhledem k tomu, že MAS oproti minulému programovému období značně zvětšila své území, bylo třeba skutečně zahrnout velmi široké spektrum podnětů jak z hlediska geografického, tak tematického. V programovém období 2007 – 2013 tvořilo MAS celkem 22 obcí (členské obce Regionu Poodří a město Studénka). V současnosti je území MAS tvořeno katastry 39 obcí – k území se připojil mikroregion Odersko, Svazek obcí Bílovec a město Fulnek. Tato výsledná rozšířená oblast prakticky kopíruje oblast Moravské Kravařsko, realizující jednotný destinační management.

Pro programové období 2014 – 2020 si MAS zvolila celkem **sedm specifických cílů** (označených čísly 1 – 7. Každý specifický cíl má pak různý počet opatření označených dále 1.1, 1.2, atd. Tato opatření jsou rozdělena dále ještě do úrovně podopatření, např. 1.1.1, 1.1.2. **Pořadí specifických cílů odráží jejich důležitost** a také množství finančních prostředků, které by na daný cíl u mělo být vynaloženo. Znamená to tedy, že specifický cíl č. 1 – Sídla aktiv-

ních obyvatel, je místními aktéry vnímán jako nejzásadnější oblast, která by měla být řešena a při rozdělování financí by na ni náleželo nejvíce peněz, další v pořadí je rozvoj podnikání atd. . Pořadí specifických cílů bylo stanoveno dvěma metodami při veřejných projednáních – jednak metodou cvičného rozdělování financí, kdy měli účastníci k dispozici imaginárních 100 mil. Kč (100%) k rozdělení a také metodou tzv. terče, kdy byly jednotlivé názvy umístovány do připraveného terče, přičemž do středu terče se měla umístit nejdůležitější oblast a na vnější stranu nejméně důležitá. V obou případech se jednalo o skupinové práce. Následně byl výsledek konfrontován s databází projektových záměrů MAS.

Strategie jako celek je tedy rozdělena do sedmi specifických cílů , z nichž šest je „tematických“ a sedmý je „průřezový“, která v sobě zahrnuje prvky všech předchozích.

### **Přehled specifických cílů MAS Regionu Poodří:**

1. Zlepšit vzhled a život v obcích
2. Podpořit podnikání a kreativitu v rozvoji služeb
3. Zabezpečovat evropský standard infrastruktury
4. Zajistit prostor pro život, práci a vzdělávání
5. Zkvalitnit životní prostředí
6. Využít regionálního potenciálu pro cestovní ruch
7. Posilovat roli místního partnerství

Specifické cíle 1 – 6. zahrnují **aktivity investiční i neinvestiční**. Specifický cíl 7 je neinvestiční. Právě neinvestiční aktivity jsou spojovacím prvkem všech specifických cílů. Pro účely strategie používáme u investičních akcí obecný pojem obnova, který v sobě zahrnuje opravy, rekonstrukce i modernizace stávajícího majetku<sup>1</sup>. V případě, že se plánuje pořízení nebo výstavba zcela nové věci či nemovitosti, je používán zpravidla pojem výstavba.

Nejen s ohledem na existenci chráněné krajinné oblasti na území MAS má oblast dlouhodobě image regionu, který má jako jeden ze základních pilířů **environmentální otázky**. Proto se průřezově všemi cíli nese myšlenka **ochrany životního prostředí**, např. u budování nových areálů a budov budou preferovány akce s nižší energetickou náročností, u koupališť to jsou taková, která využívají přírodu blízkou technologii udržení čistoty vody, pro podnikání budou využívány přednostně stávající areály apod. Tyto zásady se budou odrážet i v preferenčních kritériích pro výběr projektů.

Tyto specifické cíle jsou graficky zpracovány do „DNA“ – šroubovice MAS Regionu Poodří, která vycházejí z genetiky v návaznosti na osobnost Johanna Gregora Mendela, přírodovědce, zakladatele genetiky a objevitele základních zákonů dědičnosti, který se narodil ve Vražném – Hynčicích, v územní působnosti MAS. Zpracována „DNA“ znázorňuje návaznost a propojení jednotlivých specifických cílů a tyto jsou postaveny na pevném základě strategického cíle č. 7, a to na Posilování role místního partnerství !!!

<sup>1</sup> Obnova se liší od běžných oprav. **Opravou** majetku se odstraňují účinky částečného fyzického opotřebení nebo poškození. Cílem opravy je uvedení majetku do provozuschopného stavu. Opravou nedochází k technickému zhodnocení, na rozdíl od obnovy.

Obrázek č.2: „DNA“ specifických cílů MAS:



## **6.1 SPECIFICKÝ CÍL Č. 1 – Zlepšit vzhled a život v obcích**

*Jedná se o specifický cíl zaměřený na zkvalitnění vzhledu a funkce veřejných prostor v obcích, obnovení zdroje historického dědictví (architektura, památky, původní infrastruktura, atd.), vytvoření odpovídajících podmínek pro kulturní a společenský život a sportovní využití obyvatel přímo v místě bydliště. Důležitou součástí jsou také investice do bezpečnostních opatření v ostraze veřejného i soukromého majetku i ve veřejné dopravě.*

### **Opatření a podopatření:**

#### **1.1 Zlepšení základní vybavenosti obcí**

- 1.1.1 Úpravy veřejných prostranství
- 1.1.2 Zakládání lesoparků a parků, obnova zeleně v obcích
- 1.1.3 Obnova místních rozhlasů a veřejného osvětlení, snižování energetické náročnosti
- 1.1.4 Podpora zavádění informačních technologií

#### **1.2 Obnova památek a významných objektů**

- 1.2.1 Obnova místních památek a historických objektů v obcích
- 1.2.2 Obnova zámků a zámeckých parků
- 1.2.3 Obnova kostelů, far, kapliček a drobných sakrálních staveb
- 1.2.4 Úprava stávajících pohřebišť i výstavba nových hřbitovů, smutečních síní a souvisejících drobných staveb.

#### **1.3 Rozvoj kulturního, společenského a spolkového života**

- 1.3.1 Výstavba a obnova prostor a vybavení pro kulturní a společenský život
- 1.3.2 Výstavba a obnova prostor a vybavení pro spolkovou činnost

#### **1.4 Rozvoj sportovních a volnočasových aktivit**

- 1.4.1 Obnova a výstavba sportovišť
- 1.4.2 Obnova a budování koupališť a bazénů
- 1.4.3 Výstavba a obnova dětských hřišť
- 1.4.4 Rozvoj zázemí pro volnočasové aktivity
- 1.4.5 Neinvestiční podpora společenských, kulturních a sportovních akcí

#### **1.5 Zvýšení bezpečnosti obyvatel**

- 1.5.1 Zkvalitnění připravenosti na mimořádné události
- 1.5.2 Zvyšování bezpečnosti v obcích – kamerový systém, varovný protipovodňový apod.

#### **1.6 Tvorba a implementace rozvojových dokumentů**

- 1.6.1 Podpora pořizování a uplatňování plánů rozvoje obcí
- 1.6.2 Podpora pořizování a realizace územních plánů, regulačních plánů a územních studií
- 1.6.3 Podpora komplexních pozemkových úprav
- 1.6.4 Podpora pořizování a implementace nadobecních strategických dokumentů

## 6.2 SPECIFICKÝ CÍL Č. 2 – Podpořit podnikání a kreativitu v rozvoji služeb

*Tento specifický cíl je zaměřen na podporu ekonomických činností na území MAS, tzn. je zaměřen výhradně na subjekty s jasně doloženým působením v regionu MAS. Jedná se především o rozvinutí podnikání v návaznosti na cestovní ruch i mimo něj, podpoření zemědělských a lesnických subjektů, zlepšení a zviditelnění místní produkce a služeb. Ekonomické činnosti lze rozdělit do dvou kategorií – první kategorií jsou podnikatelské aktivity vázané na cestovní ruch v regionu, druhou kategorií je podnikání na území MAS jako takové, bez vazby na cestovní ruch. V opatření 2.1. Brownfields a podnikatelské zóny bude preferováno využití stávajících areálů před budováním nových. Stejně tak u zlepšování mechanizace v zemědělství budou preferovány stroje s lepšími dopady provozu na hospodaření v krajině. V některých případech je v rámci jednoho opatření zahrnuto jak podnikání v cestovním ruchu, tak mimo něj. Důraz je kladen na využití inovativních a kreativních prvků. Podnikání bude rozvíjeno se zaměřením na vytváření nových pracovních míst, podporu menších podniků a mladých zemědělců s kratší než pětiletou historií.*

### **Opatření a podopatření:**

#### **2.1 Brownfields a podnikatelské zóny**

- 2.1.1 Nové využití pro zanedbané objekty (brownfields)
- 2.1.2 Vznik nových a využití stávajících podnikatelských zón

#### **2.2 Podpora regionální produkce**

- 2.2.1 Podpora výroby, zpracování a prodeje regionálních výrobků (vč. prodeje ze dvora, bedýnkový systém, farmářské trhy)
- 2.2.2 Výrobní a odbytová družstva
- 2.2.3 Podpora bioprodukce

#### **2.3 Rozvoj rybářství**

- 2.3.1 Výstavba a obnova rybníků a rybníčních soustav vč. modernizace a odbahnění
- 2.3.2 Zlepšení podmínek chovu ryb
- 2.3.3 Propagace a prezentace chovu a konzumace ryb
- 2.3.4 Pořádání vzdělávacích a společenských akcí s rybí tematikou, podpora mládeže

#### **2.4 Podpora rozvoje rostlinné a živočišné výroby v zemědělských podnicích**

- 2.4.1 Pořízení strojního zařízení pro rozvoj živočišné výroby
- 2.4.2 Výstavba a rekonstrukce staveb pro rozvoj živočišné výroby
- 2.4.3 Pořízení strojního zařízení pro rostlinnou výrobu
- 2.4.4 Výstavba a rekonstrukce staveb pro rozvoj rostlinné výroby
- 2.4.5 Podpora zahradnictví včetně sadařství

#### **2.5 Podpora lesnických podniků a hospodaření v lesích**

- 2.5.1 Obnova lesů poškozených přírodními katastrofami včetně požárů
- 2.5.2 Posílení rekreační funkce lesa
- 2.5.3 Pořízení techniky a technologií k hospodářskému využití lesů
- 2.5.4 Pořízení technologického vybavení pro dřevozpracující podniky

## **2.6 Rozvoj zemědělské a lesnické infrastruktury**

- 2.6.1 Výstavba a rekonstrukce polních cest vč. souvisejících objektů a tech. vybavení
- 2.6.2 Výstavba a rekonstrukce lesních cest vč. souvisejících objektů a tech. vybavení
- 2.6.3 Zabezpečení protierozního opatření v lesích, zvýšení retence lesa

## **2.7 Podpora spolupráce v rámci krátkých dodavatelských řetězců**

- 2.7.1 Vytváření a rozvoj krátkých dodavatelských řetězců a místních trhů
- 2.7.2 Příprava strategií, podnikatelských plánů a dalších dokumentů v rámci spolupráce a partnerství vč. podpory propagačních činností
- 2.7.3 Podpora prodeje v rámci spolupráce a partnerství

## **2.8 Podpora rozvoje nezemědělských činností**

- 2.8.1 Obnova a výstavba zařízení pro ubytování, stravování a pohostinství
- 2.8.2 Podpora řemesel a služeb
- 2.8.3 Podpora nezemědělské výroby

## **2.9 Podpora podnikání s využitím obnovitelných zdrojů**

- 2.9.1 Výroba štěpky, briket, pelet a dalších komodit na bázi dřeva
- 2.9.2 Využití vodní energie – pouze mimo CHKO

## **2.10 Zajištění servisu pro podnikatelské subjekty**

- 2.10.1 Právní a poradenské služby
- 2.10.2 Propagace a prezentace místních podnikatelů

## **2.11 Zajištění informovanosti v oblasti zemědělství lesnictví**

- 2.11.1 Realizace vzdělávacích projektů
- 2.11.2 Realizace odborné přípravy a odborného výcviku k získávání dovedností
- 2.11.3 Zabezpečení celoživotního vzdělávání

## **2.12 Podpora spolupráce podnikatelských subjektů**

- 2.12.1 Spolupráce na tvorbě studií, podnikatelského plánu a další relevantní dokumentace
- 2.12.2 Pořízení konkrétní technologie či stroje při společné investici
- 2.12.3 Modernizace nebo výstavba skladovacích a výrobních prostor v rámci společné investice
- 2.12.4 Provedení stavebních prací potřebných k umožnění efektivního využití zdrojů

### **6.3 SPECIFICKÝ CÍL Č. 3 – Zabezpečovat Evropský standard infrastruktury**

*Předmětem tohoto specifického cíle je zkvalitnění dopravní a technické infrastruktury a zajištění bezpečnosti dopravy. Investice do infrastruktury jsou obyvateli stále vnímány jako velmi důležité a potřebné. Bohužel i v dnešní době existují lokality, kde je základní infrastruktura nedostatečná a vyžaduje řešení odpovídající aktuálním standardům. Infrastruktura je rozdělena na dopravní a technickou, třetím odděleným opatřením je bezpečnost dopravy. Ta navazuje na opatření 1.5 bezpečnost obyvatel z prvního specifického cíle.*

#### **Opatření a podopatření:**

##### **3.1 Rozvoj dopravní infrastruktury**

- 3.1.1 Obnova a výstavba místních a účelových komunikací
- 3.1.2 Výstavba a obnova parkovišť, chodníků a zastávek veřejné dopravy
- 3.1.3 Vytváření a obnova komunikací mezi obcemi
- 3.1.4 Obnova a výstavba mostů a lávek
- 3.1.5 Zlepšení dopravní obslužnosti a dostupnosti

##### **3.2 Rozvoj technické infrastruktury**

- 3.2.1 Obnova a výstavba vodovodů
- 3.2.2 Obnova a výstavba kanalizací vč. ČOV
- 3.2.3 Plynofikace obcí
- 3.2.4 Infrastruktura pro informační systémy (rozhlas, televize, internet apod.)
- 3.2.5 Modernizace zdrojů a rozvodů tepla

##### **3.3 Zajištění bezpečné a udržitelné dopravy**

- 3.3.1 Podpora udržitelných forem motorové dopravy
- 3.3.2 Rozvoj cyklistické dopravy
- 3.3.3 Podpora hromadné dopravy

## 6.4 SPECIFICKÝ CÍL Č. 4 – Zajistit prostor pro život, práci a vzdělávání

*Tento specifický cíl je velmi různorodý, zahrnuje aktivity jak investičního tak neinvestičního charakteru v oblasti sociální, vzdělávací, rozvoje bydlení a dopravy. Jedná se o vytvoření podmínek pro kvalitní primární a sekundární vzdělávání obyvatel MAS, uspokojení potřeby bydlení a dopravy, zajištění dostupnosti služeb občanské vybavenosti, zkvalitnění péče o potřebné a zlepšení rodinných vazeb.*

### **Opatření a podopatření:**

#### **4.1 Podpora výchovy a vzdělávání**

- 4.1.1 Obnova a výstavba škol a souvisejících zařízení a mimoškolních vzdělávacích zařízení
- 4.1.2 Zkvalitňování výuky, pedagogicko-psychologického poradenství a kompetencí pedagogů
- 4.1.3 Podpora soukromých mateřských škol, mateřských a rodinných center, dětských skupin, individuální péče o děti, školních družin, klubů, příměstských táborů
- 4.1.4 Podpora kvalitní výchovy v rodinách (POR)
- 4.1.5 Podpora celoživotního vzdělávání

#### **4.2 Péče o znevýhodněné skupiny obyvatel**

- 4.2.1 Podpora činnosti sociálních služeb a sociálního začlenění a komunitních center
- 4.2.2 Obnova a výstavba zařízení sociálních služeb komunitních center
- 4.2.3 Podpora sociálního bydlení

#### **4.3 Rozvoj služeb občanské vybavenosti**

- 4.3.1 Obnova a rozšíření nabídky služeb občanům (pošta, zdravotní středisko, knihovna, prodejna apod.)
- 4.3.2 Obnova a výstavba budov obecních a městských úřadů
- 4.3.3 Podpora obnovy řemeslných služeb občanům v obcích

#### **4.4 Rozvoj bydlení**

- 4.4.1 Podpora vzniku nových stavebních míst
- 4.4.2 Výstavba a obnova RD, bytů a bytových domů

#### **4.5 Podpora sociální ekonomiky**

- 4.5.1 Podpora podnikatelských činností v oblasti sociálního podnikání
- 4.5.2 Obnova a výstavba sociálních podniků

## 6.5 SPECIFICKÝ CÍL Č. 5 – Zkvalitnit životní prostředí

Charakter území MAS Regionu Poodří předurčuje k tomu, že problematika životního prostředí jsou vnímána jako velmi důležitá. Proto vznikl samostatný specifický cíl rozvoje, zabývající se environmentální tematikou. Jedná se o udržení stávající přírodní hodnoty v území, zkvalitnění environmentální osvěty a zkvalitnění péče o všechny složky životního prostředí.

### **Opatření a podopatření:**

#### **5.1 Zkvalitnění nakládání s odpady a řešení starých ekologických zátěží**

- 5.1.1 Podpora vzniku sběrných dvorů a kompostáren
- 5.1.2 Projekty využití a recyklace odpadních materiálů (mimo bioplynové stanice)
- 5.1.3 Odstraňování skládek a starých ekologických zátěží

#### **5.2 Zmírnění hlukové zátěže a negativních dopadů na ovzduší**

- 5.2.1 Snížení spotřeby energie v budovách
- 5.2.2 Snížení spotřeby el. energie v sítích veřejného osvětlení
- 5.2.3 Modernizace zdrojů a rozvodů tepla
- 5.2.4 Výsadba stromořadí a ochranných pásů zeleně kolem sídel (snížení prašnosti a hlučnosti)
- 5.2.5 Budování ochranných valů z odpadní zeminy a recyklované stavební suti
- 5.2.6 Podpora alternativního, ekologicky šetrného vytápění domácností
- 5.2.7 Podpora elektromobility

#### **5.3 Zlepšení vodního režimu v krajině a ochrany půdy**

- 5.3.1 Protipovodňová a protierozní opatření
- 5.3.2 Obnova vodního režimu v krajině
- 5.3.3 Obnova rybníků, vodních nádrží, studánek a pramenišť
- 5.3.4 Obnova vodních mlýnů a náhonů
- 5.3.5 Obnova historických povrchových odvodňovacích systémů na vybraných pozemcích

#### **5.4 Obnova prvků v krajině**

- 5.4.1 Obnova remízků, polních cest, pěšin a úvozů
- 5.4.2 Výsadba a údržba zeleně
- 5.4.3 Péče o krajinný ráz, obnova typických krajinných prvků
- 5.4.4 Realizace opatření dle KPÚ

#### **5.5 Péče o druhovou rozmanitost**

- 5.5.1 Podpora rozmanitosti stanovišť a druhové pestrosti flóry a fauny
- 5.5.2 Likvidace invazních druhů rostlin

#### **5.6 Zajištění environmentální osvěty**

- 5.6.1 Podpora vzniku interaktivních naučných stezek a komunitních zahrad (obecní, školní)
- 5.6.2 Poradenské ekocentrum zaměřené na regionální problémy a „ekologii“ v domácnostech.
- 5.6.3 Výchovné a osvětové programy zaměřené na děti, mládež i veřejnost
- 5.6.4 Podpora interpretace místního kulturního a přírodního dědictví (např. interaktivní publikace)

## **6.6 SPECIFICKÝ CÍL Č. 6 – Využití regionálního potenciálu pro cestovní ruch**

*Jedná se o specifický cíl zaměřený na zatraktivnění území v oblasti cestovního ruchu a to zvýšením atraktivity regionu pro návštěvníky a turisty s využitím zdrojů přírodního, historického a kulturního dědictví a vytvořením kvalitního informačního systému pro cestovní ruch. Velmi důležitými body jsou cykloturistika a agroturistika, zvláštní opatření je věnováno rozvoji turistiky na základě rybářství a vodního hospodářství. Specifický cíl je rozsáhlý, protože region MAS má v oblasti cestovního ruchu opravdu co nabídnout.*

### **Opatření a podopatření:**

#### **6.1 Stezky a cesty k poznání**

- 6.1.1 Budování cyklostezek, cyklotras a pěších tras vč. tematických naučných stezek
- 6.1.2 Obnova a budování rozhleden a rozhledových míst

#### **6.2 Rozvoj tematické turistiky**

- 6.2.1 Rozvoj turistiky založené na vodním hospodářství a rybářství
- 6.2.2 Rozvoj turistiky založené na ovocnářství, včelařství vč. gastroturistiky
- 6.2.3 Rozvoj agroturistiky a hipoturistiky
- 6.2.4 Rozvoj lázeňské turistiky
- 6.2.5 Rozvoj dalších forem turistiky v regionu

#### **6.3 Rozvoj informačního a orientačního systému v cestovním ruchu**

- 6.3.1 Podpora činnosti informačních center
- 6.3.2 Značení turistických cílů, stezek a tras
- 6.3.3 Zlepšení informovanosti o turistických zajímavostech prostřednictvím internetu a dalších mediálních prostředků
- 6.3.4 Publikační a průvodcovská činnost

#### **6.4. Odkrývání historické paměti regionu**

- 6.4.1 Budování muzejních expozic a výstav, vydávání knih, publikací
- 6.4.2 Doprovodné programy muzeí a výstav, festivaly a slavnosti apod.

## **6.7 SPECIFICKÝ CÍL Č. 7 – Posilovat roli místního partnerství**

*Tento specifický cíl je zařazen jako poslední, jedná se o tzv. průřezový, který zasahuje svým zaměřením do všech předchozích. V každém ze specifických cílů 1 – 6 jsou zařazena i neinvestiční opatření, která by měla být zastřešována prostřednictvím kanceláře MAS, ať už na bázi vlastních projektů MAS nebo projektů individuálních žadatelů. Jedná se především o zkvalitnění propagace regionu jako atraktivní turistické oblasti, zlepšení informovanosti obyvatel o činnosti MAS a zajištění rozvoje lidských zdrojů.*

### **Opatření a podopatření:**

#### **7.1 Propagace regionu**

- 7.1.1 Propagace cestovního ruchu, regionálních produktů a služeb – spolupráce s Destinačním managementem TO Poodří – Moravské Kravařsko
- 7.1.2 Propagace podnikatelských subjektů
- 7.1.3 Regionální rozhlasové a televizní vysílání
- 7.1.4 Účast na výstavách

#### **7.2 Profesionalizace MAS**

- 7.2.1 Vzdělávání pracovníků a členů MAS
- 7.2.2 Propagace činnosti MAS
- 7.2.3 Podpora inovací pro subjekty a činnosti v MAS

#### **7.3 Rozvoj spolupráce**

- 7.3.1 Národní spolupráce
- 7.3.2 Mezinárodní spolupráce
- 7.3.3 Spolupráce uvnitř MAS – mezi partnery i ostatními subjekty a jednotlivci
- 7.3.4 Prohloubení spolupráce s okolními městy a jejich místními částmi
- 7.3.5 Společné projekty MAS

#### **7.4 Naplňování SCLLD**

- 7.4.1 Podpůrné aktivity
- 7.4.2 Provozní aktivity
- 7.4.3 Animační aktivity

#### **7.5 Podpora zaměstnanosti a zaměstnatelnosti na území MAS**

- 7.5.1 Spolupráce s podnikatelskými subjekty v území MAS
- 7.5.2 Spolupráce s krajskou pobočkou ÚP Ostrava (kontaktní pracoviště – Bílovec, Odry, Nový Jičín a Ostrava) v oblasti podpory uplatnění na trhu práce
- 7.5.3 Podpůrné programy pro zaměstnanost, změnu a zvýšení kvalifikace obyvatel (vzdělávání, praxe, poradenství apod.)

## 7 Inspirace

### 7.1 Úvod

Přestože MAS Regionu Poodří má za sebou bohatou historii a řadu zkušeností, které sama předává dál, je otevřená k novým inspirativním nápadům. Proto se při tvorbě strategie necháme inspirovat příklady dobré praxe a to konkrétně k tématům v jednotlivých specifických cílech. Zdroj inspirace hledáme jak v ČR, tak v zahraničí prostřednictvím návštěv v jiných regionech ČR, na Slovensku a v Maďarsku. Přitom vyhledáváme příklady, které jsou co nejaktuálnější.

Pro inspiraci byly použity tyto materiály:

- Publikace Místní akční skupiny Moravskoslezského kraje 2007 – 2013, KS MAS Moravskoslezský kraj
- Databáze příkladů dobré praxe - <http://dobrapraxe.cz/>, Národní síť zdravých měst
- Publikace Aktivity Celostátní sítě pro venkov a jejích partnerů – příklady dobré praxe, MZE ČR, Celostátní síť pro venkov 2013  
<http://nsmas.cz/content/uploads/2013/01/Aktivity-CSV.pdf>
- Databáze příkladů dobré praxe DG Agriculture and rural development v oblasti komunikace o společné zemědělské politice a jejich výsledcích  
[http://ec.europa.eu/agriculture/cap-communication-network/best-practices/index\\_en.htm](http://ec.europa.eu/agriculture/cap-communication-network/best-practices/index_en.htm)
- Venkovské noviny – rubrika příklady dobré praxe  
<http://www.venkovskenoviny.cz/rubriky/priklady-dobre-praxe.html>
- Brožura „Inspirational Rural Women – A sharing practice guide“, Rural Network Northern Ireland
- Brožura „Best practices of rural development in Hungary“, Hungarian National Rural Network

### 7.2 Inspirace pro jednotlivé specifické cíle strategie MAS Regionu Poodří

V dalším textu jsou uvedeny příklady možné inspirace pro budoucí programové období a k nim krátký popis. Inspirativní aktivity jsou rozčleněny podle specifických cílů integrované strategie, tedy podle jednotlivých témat. Snahou je vyhledávat takové příklady, které mohou být zdrojem inspirace pro místní subjekty a jsou tedy přenositelné do prostředí MAS Regionu Poodří. Příkladů inspirace existuje v republice i ve světě celá řada, níže popisujeme pouze několik z nich

#### 7.2.1 Specifický cíl č. 1:

- **Přírodní tělocvična v Andělské Hoře (MAS Hrubý Jeseník)** – Chvilé odpočinku, relaxace, možnost sportovního vyžití u rybníka.

- **Projekt spolupráce „Dětem pro radost“ (MAS Společná CIDLINA, o.s., MAS Hradecký venkov, o.p.s.)** – Instalace dětských herních prvků do veřejných prostranství v několika obcích a doprovodné aktivity zaměřené na bezpečnost dětí.

#### 7.2.2 Specifický cíl č. 2:

- **Agnew General Engineering (Severní Irsko)** – Rodinná firma s 8 zaměstnanci zabývající se výrobou ocelových výrobků rozšířila své produkty o zařízení pro čištění obuvi pro sportovce a farmáře po celé zemi, [www.agnewengineering.com](http://www.agnewengineering.com).
- **Clough Banne Farm (Velká Británie)** – Pořádání dní otevřených dveří na farmě, provoz obchodu s farmářskými výrobky, zásobování prodejen v okolí, [www.cloughbanefarm.com](http://www.cloughbanefarm.com).
- **Sušení švestek a výroba povidel (Maďarsko)** – Interaktivní vzdělávací kurz pro veřejnost.

#### 7.2.3 Specifický cíl č. 3:

- **Bezdrátový rozhlas – obec Hostěradice (MAS Znojemské vinařství)** - Předmětem projektu je modernizace veřejného rozhlasu v obci Hostěradice a místních částech. Pomocí nového zařízení může obec vysílat obecní hlášení bez fyzické přítomnosti zastupitelů, je umožněno jeho nahrávání a záloha, lze zasílat hlášení formou SMS.

#### 7.2.4. Specifický cíl č. 4:

- **Primrose Hill Day Nursery (Severní Irsko)** – Podnikání na farmě bylo rozšířeno o provozování mateřské školy, kde se děti během dne starají o slepice, králíky, kozy a pěstují zeleninu. Školka má kapacitu 39 míst a zaměstnává 5 zaměstnanců na plný a 5 na částečný úvazek, [www.primrosehilldaynursery.com](http://www.primrosehilldaynursery.com)
- **Stavíme most mezi generacemi (Deblín, Jihomoravský kraj)** - Žáci 6. třídy jezdí po skupinkách do domova pro seniory a chystají aktivity, které s klienty absolvují. Proběhl tak turnaj v kuželkách; podzimní vystoupení sboru; hrací dopoledne s vědomostními hrami Česko a Kvíz; rozhovory s klienty o jejich životě, dětství a zkušenostech s totalitou, které by měly být zpracovány do „knižní“ podoby, na Vánoce nachystali přáníčka a svíčky, vystoupil pěvecký sbor a následovalo společné zpívání koled; zúčastnili se canisterapie; absolvovali výtvarné dopoledne, kdy střídavě žáci i senioři tvořili obrázky „po čárkách“.
- **Senior taxi (Bohumín)** – Protože město Bohumín nemá MHD, byl důvod pro zavedení přepravní služby pro seniory, tzv. Senior taxi. Slouží pro lidi ve věku od 70 let, funguje v pracovní dny od 6:00 do 14:00 hodin, objednává se telefonicky, má určená přepravní místa a cena za každou cestu je 15,- Kč/osobu.

#### 7.2.5 Specifický cíl č. 5:

- **Čistá Vysočina** – Osvětová akce spojená s jarním úklidem přírody, na kterém pracují dobrovolníci. Veřejnost si může prostřednictvím webu vybrat na interaktivní mapě

místo k úklidu. Odvoz nasbíraného odpadu a jeho likvidaci pomáhá zajistit Krajská správa a údržba silnic Vysočiny.

#### 8.2.6 Specifický cíl č. 6:

- **Aplikace pro mobilní telefony o atraktivitách (MAS Opavsko)**
- **Kostely Osoblažska** (mikroregion Osoblažsko) – Propojení kostelů a kaplí celého regionu prostřednictvím naučné stezky.
- **Rekreační ohniště na území města (Prachatice)** – Vybudování dvou veřejných ohnišť, na bezpečných ohništích se mohou obyvatelé a návštěvníci scházet a za splnění daných podmínek rozdělávat oheň.

#### 8.2.7 Specifický cíl č. 7:

- **Europe in the field – Evropa na poli (Itálie)** – Tvorba a následné vysílání týdenních 15-ti minutových epizod v regionálních televizích v regionech Trentino a Emilia Romana. Epizody byly zaměřeny na Společnou zemědělskou politiku a projekty z ní financované.
- **"Il a plu sur le grand paysage" (Belgie)** – Vytvoření a následné promítání dokumentárního filmu o realitě farmářského světa ve východní Belgii. Film byl promítán v komerčních kinech, televizi a distribuován na DVD a VOD.
- **Državne in Mednarodne Kmečke Igre - Národní a mezinárodní farmářské hry (Slovinsko)** – Soutěž mladých lidí ve farmářských dovednostech.
- **Ruralbus (Itálie)** – Komunikace se širokou veřejností prostřednictvím autobusu s atraktivním designem. Distribuce informačních materiálů, promítání, propagační předměty, tvoření pro děti, atd.

## 8 Inovativní prvky ve strategii MAS

Uvědomujeme si, že inovace jsou v Evropě aktuálním tématem, což je patrné jak ze strategie Evropa 2020, tak z Dohody o partnerství a dalších dokumentů. V integrované strategii MAS Regionu Poodří vnímáme inovace v několika rovinách:

### a) Inovativní – nová řešení určitého problému

Jedná se například o propojování aktivit a spolupráce více subjektů v rámci jednoho projektu. Příkladem může být modernizace občanského vybavení v několika obcích najednou a návazné společenské akce.

### b) Sociální inovace

Sociální inovace je řešení nějakého dříve neřešeného či neefektivně řešeného společenského problému inovativním způsobem. Sociální inovace se mohou týkat vzdělávání, sociální integrace vyloučených či znevýhodněných skupin, rozvoje komunit, úspory finančních nákladů pro občany a podobně. Potenciálem pro rozvoj sociálních inovací je bezpochyby internet.

### c) Zavádění novinek technického a technologického charakteru

Příkladem takových inovací je například modernizace zemědělských provozů – pořizování technicky vyspělých strojů apod. K zavádění takovýchto inovací je třeba navázat spoluprací s výzkumnými institucemi, pro MAS regionu Poodří se nabízí např. spolupráce s vědeckotechnologickým parkem při Vysoké škole báňské v Ostravě.

d) **Používání vyspělých technologií** v běžném životě, orientovat se na budoucnost na poli mobilních aplikací, rozšiřování bezdrátového internetu atd.

Ve všech případech se může jednat o **radikální nebo přírůstkové inovace**. Radikální inovace představuje podstatnou změnu oproti stávajícímu stavu, přírůstková inovace navazuje na současný stav. Radikální inovací může být například koupě nového zařízení pro zpracování ovoce, přírůstkovou inovací pak zvýšení kapacity stávajícího skladovacího zařízení.

Snahou v MAS je najít taková inovativní řešení, která jsou hlavně **udržitelná do budoucna**, což je velká výzva. Příkladem sociální inovace mohou být webové stránky podnikatelů a občanů, kde si budou lidé navzájem nabízet služby a výrobky a to jak placené, tak zdarma. Z praxe víme, že životnost podobné webové stránky jen málokdy převyšuje životnost projektu. Proto se budeme snažit o udržení této inovace – neustálou propagací, spoluprací, zajištěním převoditelnosti (využití v jiných regionech – aktivita se tak dostává do širšího povědomí). Stránka se pak může rozšířit o rady a tipy pro začínající i stávající podnikatele, kdy si budou radit navzájem, což také přispívá k udržení inovace.

Nositeli konkrétních inovací v projektech budou jednotlivé subjekty, především podnikatelské. V území lze identifikovat některé subjekty, které jsou nositeli inovativních řešení (výčet není vyčerpávající) a lze předpokládat, že nové inovativní nápady budou vznikat i do budoucna.

- Členem MAS je **lokální televize LTV Plus** se sídlem v Klimkovicích, jejíž lokální program se v posledních letech začal měnit na standardní TV formát regionálního typu. Regionální televize má široký potenciál v oblasti šíření povědomí o MAS a jednotlivých subjektech.
- Region je znám jako oblast se zachovalou přírodou a dbá se zde na environmentální výchovu, kterou zajišťuje např. **Dům přírody a záchranná stanice v Bartošovicích** nebo organizace Příroda kolem nás, o.p.s., která provozuje **Jarošův statek ve Studénce** nabízející aktivity s poníky a velkými koňmi a chovatelský kroužek. V této souvislosti se objevují inovativní nápady, např. možnost druhotného využití koňského trusu k výrobě pelet.
- Inovativním subjektem je bezpochyby společnost **Stavzem** z Oder, která se specializuje na revitalizaci hal pro živočišnou výrobu. Tím přispívá k regeneraci brownfields

v regionu. Kromě toho nabízí tesařské a natěračské práce a údržbu zeleně. Stavzem funguje jako sociální podnik zaměstnávající sociálně vyloučené nebo sociálním vyloučením ohrožené obyvatele.

- Město Klimkovice jako první v republice provozuje tzv. **elektrotaxi**. Pro objednání dobíjecího automobilu lze mj. využít aplikaci Liftago. Taxi nabízí zvýhodněné ceny pro místní občany.
- V území existuje **řada místních výrobců a služeb**, z nichž někteří jsou nositeli regionální značky. Např. Ekofarma Šťastná koza Velké Albrechtice – Faremní mléčné výrobky a mléko, Kovostyl Hladké Životice – Kovářské a uměleckořemeslné výrobky, Lenka Dostálová Petřvald – Dekorační a užitékové předměty vyrobené technikou patchworku, Květoslava Bartošová Bílovec – Ručně malované sklo a drátkovaná filigránová bižuterie, Alena Jermářová Bílovec – Ručně malované hedvábí a trička a bižuterie z minerálů a skla, Lumír Kuchařík Jeseník nad Odrou – Užitékové a dekorační předměty z vlny, Gerlich Odry – Dřevěné výrobky pro děti a další. V území existuje řada dalších subjektů, které nejsou certifikovány, ale nabízí nové nápady, např. Abuba - výroba kreativních sad v Odrách. Regionální poskytovatelé služeb mnohdy nabízí nové přístupy, např. **realizace ekozahrad** v zahradnictví Kunín.
- Regionální výrobky nabízejí **výrobci tradičních specialit**, jako jsou např. Bartošovický chleba, Oderský kapr, Příborské šifle, Gilarovic perníčky, Bartošovický koláček, Uzenářské výrobky ze Sedlnic, včelí med a další.

Inovace budou v integrované strategii sledovány a vyhodnocovány. **Popis inovace bude povinnou součástí projektů** předkládaných v rámci CLLD. Inovativní projekty a aktivity budeme řádně propagovat.

## 9 Integrace

### 9.1 Pojetí integrace z pohledu zpracování strategie

Celou strategii ze své povahy chápeme jako integrovanou, protože pokrývá celé území MAS a integruje v sobě potřeby různých skupin obyvatel. Mezi opatřeními logicky existuje návaznost a podmíněnost (např. specifický cíl 2: Opatření 2.1. Brownfields a podnikatelské zóny je navázáno na ostatní – podpora regionální produkce, rozvoj nezemědělských činností, ale obecně i na zvyšování zaměstnanosti, sociální podnikání apod.)

Při zpracování strategické části jsme se nesoustředili primárně na možnosti financování jednotlivých opatření z evropských fondů nebo jiných zdrojů, ale především na pokrytí výše zmíněných potřeb. Otázky naplňování strategie jsou řešeny v rámci implementace a finančního plánování. Naplňování celé strategie bude aktivně podporováno prostřednictvím animačních činností MAS.

Provázanost opatření podporovaných z ESI fondů je schematicky znázorněna v akčním plánu MAS.

Obrázek č. 3: Naplňování integrované strategie MAS

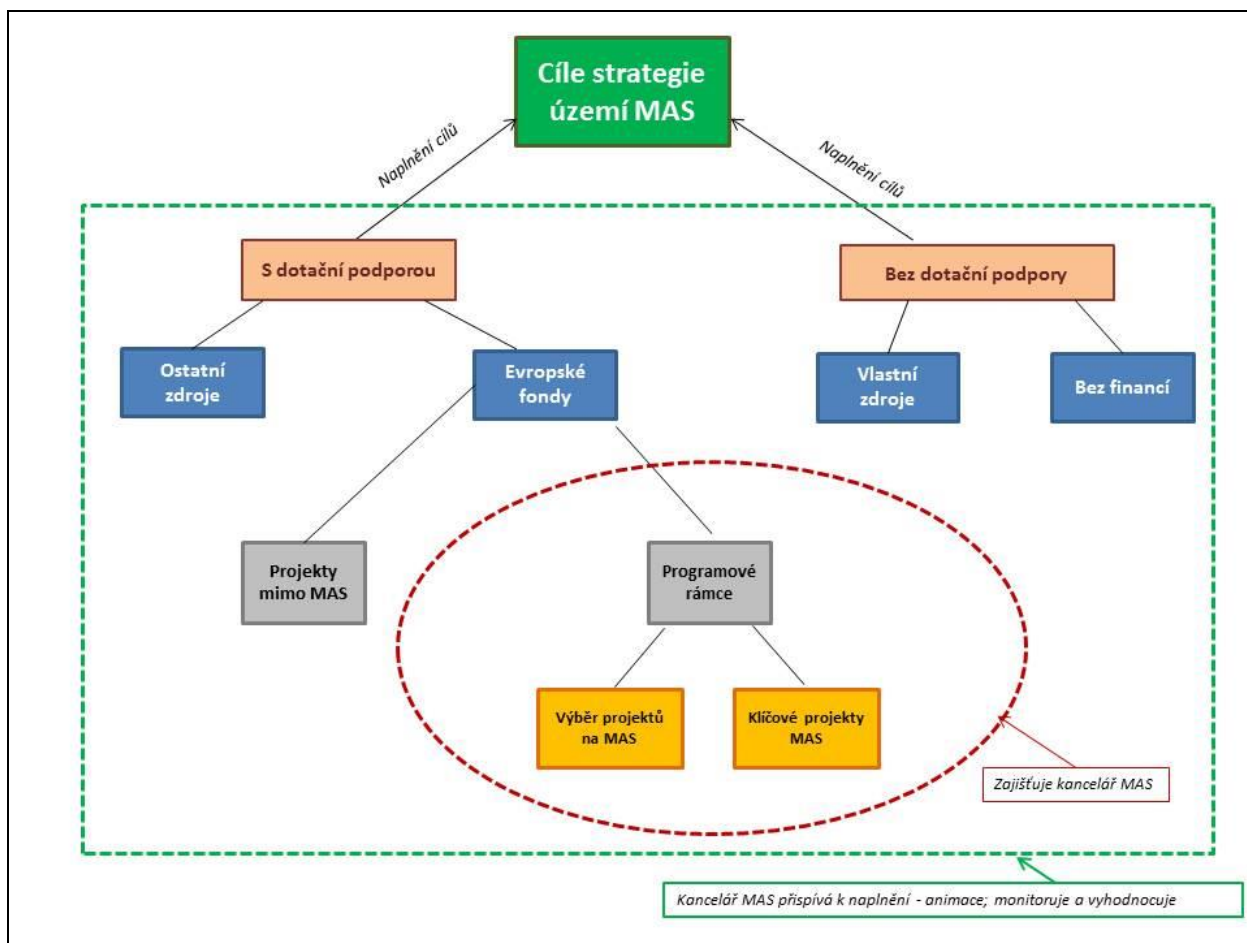

## 9.2 Pojetí integrace z pohledu regionálních specifík

Hlavními integračními prvky na úrovni celého regionu jsou:

- důraz na zlepšování kvality životního prostředí - existence Chráněné krajinné oblasti Poodří,
- důraz na rozvoj cestovního ruchu - oblast Moravské Kravařsko

V regionu se objevují požadavky na realizaci hned několika větších integrovaných projektů, resp. aktivit, které jsou zacíleny do různých oblastí rozvoje. Lze je tedy zařadit k jednotlivým specifickým cílům:

Specifický cíl č. 2:

- *Podpora pro začínající i stávající podnikatele – kontaktní osoba na MAS*

Specifický cíl č. 4:

- *Spolupráce škol a MAS, učňovské školy - praxe v obcích*

- *Síťování škol v celé MAS (vzájemná spolupráce škol prostřednictvím manažera) – zjišťování potřeb a jejich naplňování*
- *Podpora jazykového a vlastivědného vzdělávání na základních školách*
- *Zajišťování péče o znevýhodněné osoby (senioři, zdravotně postižení, sociálně znevýhodnění atd.)*
- *Centrum vzdělávání o přírodě, vodě a rybníkářství*

Specifický cíl č. 5:

- *Protipovodňová opatření, přírodě blízké úpravy vodních toků*
- *Obnova alejí, obnova krajinných prvků*
- *Pořízení větší komunální techniky (např. drtič stavební suti) – se zapojením místních podnikatelů*

Specifický cíl č. 6:

- *Agroturistické stezky, hippostezky (návaznost na rozhledny, přírodní koupaliště a další infrastrukturu CR) + táborové základny*
- *Podpora propagace a prodeje regionálních potravin a výrobků – v místních restauracích atd.*
- *Společný informační marketingový systém celého regionu MAS – web, facebook, elektronická pošta + regionální televizní vysílání*
- *Páteřní cyklostezka*

### 9.3 Pojetí integrace z pohledu projektů

Celou strategii budou naplňovat jednotlivé projekty, které (jak již bylo uvedeno výše) nebude často možné zařadit pouze do jednoho opatření / podopatření.

#### Integrace na úrovni specifických cílů

Projekty naplňující více než jeden specifický cíl, např. projekt podnikatele rozšiřujícího ubytování a současně značení cyklotrasy k němu vedoucí. Takový projekt naplňuje současně specifický cíl č. 2 – Podpořit podnikání a kreativitu v rozvoji služeb a 6 – Využít regionálního potenciálu pro cestovní ruch.

#### Integrace na úrovni opatření

Projekty naplňující více než jedno opatření v rámci jednoho specifického cíle. Příkladem takového projektu může být např. vybudování komunitní kompostárny a současně s tím vzdělávací program pro školy. Tento projekt naplňuje opatření 5. 1. a 5. 8. ve specifickém cíli 5 – Zkvalitnit životní prostředí.

#### Integrace na úrovni podopatření:

Projekty naplňující více než jedno podopatření v rámci opatření, např. projekt realizující obnovu mateřské školy a současně i jejího hřiště naplňuje dvě podopatření v rámci opatření 4.1. Podpora výchovy a vzdělávání.

Integrace bude sledována pokud možno u každého projektu, který se bude v území realizovat. **Popis integrace bude povinnou součástí projektů předkládaných v rámci CLLD.**

## 10 Návaznost na existující strategické dokumenty

Přehled strategických dokumentů, se kterými bylo pracováno jsou uvedeny v tabulce č. 1 – Strategické dokumenty, na které navazuje SCLLD MAS. Podrobnější provázanost těchto dokumentů s SCLLD „Poodří – přívětivý region“ MAS je uveden v příloze, jako „Výstup č. 3“.

### 10.1 Přehled strategických dokumentů a jejich vztahu ke strategii MAS

Při zpracování Strategie komunitně vedeného místního rozvoje MAS Regionu Poodří na období 2014 – 2020 bylo využito těchto rozvojových a strategických dokumentů, které analyzují území MAS a stanovují jeho další rozvoj a směřování do budoucna. Při tvorbě integrované strategie se zohledňují strategické dokumenty jak pro nižší, tak pro vyšší územní celky.

**Tabulka č. 1 - Strategické dokumenty, na které navazuje SCLLD MAS**

| Dokument  | Zpracováno          | Zpracovatel,<br>poznámka                            |
|---|---------------------|---|
| <b>Lokální úroveň</b>   |                     |   |
| Územní plány obcí MAS Regionu Poodří  |                     |   |
| Strategické plány rozvoje obcí MAS Regionu Poodří   |                     |   |
| Marketingová strategie a organizace cestovního ruchu v TO Poodří – Moravské Kravaňsko 2010 – 2015   | Duben 2011          |   |
| Strategie růstu a konkurenceschopnosti v kontextu vývoje relevantního trhu  | Září 2012           |   |
| Strategický plán rozvoje města Odry 2007 – 2013 (+2)  | 2007                |   |
| Strategický plán rozvoje města Fulnek (na léta 2013 – 2020)   | Září 2012           |   |
| Strategický plán rozvoje města Klimkovice 2014 – 2020   | Duben 2014          |   |
| Program rozvoje města Studénka 2015 – 2020  | Březen 2015         |   |
| Program rozvoje Bílovců 2015 – 2018   | Květen 2015         |   |
| <b>Regionální úroveň</b>  |                     |   |
| Strategický plán rozvoje Regionu Poodří   |                     |   |
| Strategický plán rozvoje Mikroregionu Odersko   |                     |   |
| Marketingová strategie a organizace cestovního ruchu v TO Poodří – Moravské Kravaňsko   | Duben 2011          | Enterprise plc, s. r.o.,<br>Ostrava,<br>VŠP Ostrava |
| Výzkum cestovního ruchu v turistické oblasti Poodří – Moravské Kravaňsko a následný přenos klíčových poznatků a výstupů směrem k místním aktérům cestovního ruchu | Leden – Březen 2012 | Vysoká škola podnikání Ostrava                      |
| Územně analytické podklady ORP Bílovec  | Prosinec 2012       |   |
| 2. úplná aktualizace Územně analytických  | Prosinec 2012       |   |

|   |   |                                   |
|---|---|-----------------------------------|
| podkladů ORP Kopřivnice 2012  |   |                                   |
| Rozbor udržitelného rozvoje území<br>2. aktualizace ÚAP obce s rozšířenou působností Nový Jičín (r. 2012) | Prosinec 2012                                 |                                   |
| Rozbor udržitelného rozvoje území pro správní obvod ORP Odry, Úplná aktualizace 2012                      | Prosinec 2012                                 |                                   |
| Územně analytické podklady pro správní obvod statutárního města Ostravy, Aktualizace 2012                 | Prosinec 2012                                 |                                   |
| Strategický plán sociálního začleňování pro město Odry  | 2013  | Agentura pro sociální začleňování |
| Strategický plán rozvoje Sdružení obcí Bílovecka  | Prosinec 2013                                 | ARR, a.s. Ostrava                 |
| <b>Krajská úroveň</b>   |   |                                   |
| Strategie rozvoje Moravskoslezského kraje na léta 2009 – 2020   | Aktualizace 2012                              |                                   |
| Plán odpadového hospodářství Moravskoslezského kraje  | Září 2014                                     |                                   |
| Střednědobý plán rozvoje sociálních služeb v Moravskoslezském kraji na léta 2015 – 2020                   | Září 2014                                     |                                   |
| Strategie řízení cestovního ruchu v Moravskoslezském kraji pro léta 2014 – 2020                           | 2014  |                                   |
| Regionální inovační strategie MSK 2010 - 2020   |   | ARR, a.s., Ostrava                |
| <b>Celostátní</b>   |   |                                   |
| Státní politika životního prostředí ČR 2012 – 2020  | Září 2012                                     |                                   |
| Aktualizace Státní kulturní politiky na léta 2013 – 2014 s výhledem na roky 2015 – 2020                   | Leden 2013                                    |                                   |
| Strategie regionálního rozvoje ČR na období 2014 – 2020   | Duben 2013                                    | MMR ČR                            |
| Strategie sociálního začleňování 2014 – 2020  | Leden 2014                                    |                                   |
| Dohoda o partnerství pro programové období 2014 – 2020, Česká republika                                   | Únor 2014 – verze pro SEA hodnocení dokumentu | MMR ČR                            |
| Návrhy operačních programů na období 2014 – 2020  | Červenec 2014                                 | MMR ČR                            |
| Dohoda o partnerství 2014 – 2020  | Srpen 2014                                    |                                   |
| Plán odpadového hospodářství ČR 2015 – 2024   | Listopad 2014                                 |                                   |
| Koncepce podpory mládeže na léta 2014 – 2020  |   | MŠMT                              |
| <b>Evropská úroveň</b>  |   |                                   |
| Evropa 2020   | 2010  | Evropská komise                   |

Zdroj: vlastní zpracování

## 10.2 Vztah integrované strategie a plánu péče o CHKO Poodří

Následující text byl Správou CHKO Poodří zpracován jako návodný pro účely Strategie komunitně vedeného místního rozvoje MAS Regionu Poodří (2014-2020), zejména část zaměřenou na území CHKO, případně aktivity, které s územím CHKO souvisí. Zpracovatelem je Mgr. Petr Birklen, bývalý vedoucí AOPK ČR, SCHKO Poodří a KS Ostrava. Text byl ná-

sledně projednán tematickou pracovní skupinou zaměřenou na ochranu životního prostředí složenou ze zástupců Správy CHKO Poodří, Českého svazu ochránců přírody Studénka a představitelů obcí Suchdol nad Odrou a Bartošovice.

Strategické cíle CHKO vychází z cílů ochrany přírody na území CHKO uvedených a rozpracovaných v plánu péče o CHKO Poodří. Plán péče o CHKO je přitom neopomenutelný podklad, který musí zpracovatel SCLLD v důsledku a dle podrobnosti řešených témat zohlednit.

### 10.2.1 Úvodní teze

Předkládané Strategické cíle CHKO Poodří se věnují především okruhům, k jejichž řešení je zapotřebí aktivní účasti partnerů z regionu a které nejsou dosažitelné pouze výkonem státní správy a dalších působností při správě CHKO Poodří. Naplnění těchto cílů může přinést širší pozitivní efekty, jak z hlediska ochrany přírody, tak z pohledu rozvoje regionu Poodří. Sdílená odpovědnost za rozvoj území je žádoucí a zaručuje udržitelnost realizovaných aktivit. Realizace těchto cílů je pak závislá od jejich implementace do SCLLD a následně do struktury podporovaných opatření v rámci finanční podpory rozvojových projektů.

Koncentrace přírodních hodnot v nivě řeky Odry, zachovalá (kulturní) krajina a v neposlední řadě rovněž fragmenty tradiční urbanistické struktury stály na počátku vyhlášení CHKO. Ochrana území je tedy až důsledkem samotné existence těchto hodnot, které zde se v území uchovaly. Smyslem ochrany území je především uchování těchto hodnot budoucím generacím, ale současně také udržitelný rozvoj v území, který zajistí jeho „živoucnost“.

Význam území lze bezesporu interpretovat v mnoha souvislostech přínosných pro samotný region. Tradiční hospodaření ve zdravém (přírodním) prostředí představuje záruku kvalitních surovin pro regionální produkty. Zachovalost historických struktur a omezený rozvoj v nivě Odry umožňuje sledovat řadu autentických historických zajímavostí a tradic. Zachovalost a jedinečnost přírodního prostředí skýtá možnosti pro odpočinek, poznání a vzdělávání.

Je přitom důležité, aby potenciální atraktivnost regionu nepřekrývaly atrakce motivované krátkodobými trendy s důrazem na okamžitý (ekonomický) efekt. Takové směřování by ve svém důsledku skutečné hodnoty potlačily, což je nežádoucí.

AOPK Správa CHKO Poodří se hodlá na naplňování strategických cílů a rovněž také SCLLD (bude-li tyto cíle implementovat) podílet v rámci možností finančními prostředky, které jsou určeny zejména na péči o přírodní hodnoty území, ale rovněž svými odbornými kapacitami, konzultacemi a dalšími prostředky, kterými disponuje.

### 10.2.2 Strategické cíle

#### 10.2.2.1 Strategický cíl č. 1: Udržet a rozvíjet přírodní hodnoty v CHKO a v území, které CHKO bezprostředně ovlivňuje

Podrobný rozsah péče o přírodní prostředí je vymezen plánem péče o CHKO Poodří a jednotlivými plány péče o maloplošná chráněná území v CHKO.

Cílem je uchování krajiny a přírodních fenoménů, zejména biotopů, které jsou pro krajinu Poodří typické. S výjimkou péče zajištěné Správou CHKO Poodří je potřeba soustředit se zejména na hospodářící subjekty, které v ploše CHKO hospodaří a přírodní prostředí CHKO bezprostředně ovlivňují.

**a) Podporovat tradičních způsoby obhospodařování:**

- podpora pastvy v CHKO (vytvoření pastevního zázemí zejména pro pastvu koz a ovcí),
- podpora hospodaření v nelesních dřevinných porostech (výmladkové hospodaření),
- podpora alternativních managementů v lesích (nízké a střední lesy),
- podpora ovocnářství a zelinářství,
- podpora extenzivního rybářství.

**b) Podpora menších hospodářících subjektů a inovativních technologií:**

- např. podpora farem s regionálně certifikovanou produkcí, podpora zpracování biomasy (paletkárny apod.) a produktů z pastevního hospodaření.

**c) Podpora opatření v krajině:**

- výsadba nelesní (solitérní i souvislé) zeleně, zakládání sadů s místními odrůdami, tvorba tůní, zatravňování, protierozní opatření, revitalizace toků.

10.2.2.2 Strategický cíl č. 2: Zkvalitnit návštěvnickou infrastrukturu

Návštěvnická infrastruktura v CHKO je stále nedostatečná. I přes snahu o její dobudování a zejména soulad s aktuálními standardy neodpovídá požadavkům na ucelené řešení s informacemi o hodnotách regionu, jejich provázanosti a využití moderních technologií.

Cílem je dobudování a zlepšení služeb v rámci návštěvnické infrastruktury – zejména naučných stezek, informačních panelů a informačních center, virtuálních produktů (aplikací) aby odpovídaly současným standardům a byly dostatečně atraktivní pro širokou veřejnost.

**a) Podporovat šetrný turismus:**

- vytvořit interpretační plán (včetně grafického manuálu závazný pro celý region Poodří),
- rozvoj sítě cyklostezek, doplnění mobiliáře a informačních prvků,
- podpora hipposteze,
- podporovat zvýšení nabídky agroturismu,
- podpora vzniku muzea rybářství.

**b) Dobudovat interaktivní naučné stezky:**

- sever CHKO, obnova školní naučné stezky, rybářská stezka.

**c) Podpořit geocaching a questing:**

- zakládat trasy geocachingu a questingu a propojovat historicky či kulturně zajímavá místa, prostřednictvím těchto aktivit informovat zejména mladší generaci o významu území.

#### **d) Podpora aktualizace a propojení mobilních aplikací.**

##### 10.2.2.3 Strategický cíl č. 3: Podporovat vztah obyvatel k regionu

Osvěta a zejména vzdělávání mladší generace představuje obrovský potenciál pro prohloubení povědomí o regionu, posílení vztahu k místu a v konečném důsledku také zapouštění kořenů v regionu.

Cílem je oslovení co největšího počtu školní mládeže, ale také ostatních obyvatel prostřednictvím různých vzdělávacích aktivit a programů, publikací, komunitních akcí, které podpoří aktivitu obyvatel a jejich zájem a místní komunitu.

**a) Zpracovat interpretační příručku pro interpretaci místního dědictví** (návaznost na interpretační plán – dílčí cíl 7.3.2 – a).

**b) Podpořit přebudování bývalého vojenského areálu Koryta** na naučně-osvětový park s ukázkami podpory biodiverzity v CHKO, případně antropogenně ovlivněných lokalitách.

**c) Vytvořit vzdělávací programy** (pracovní listy) pro školy s regionálními tématy (přírodní, kulturní a historické zajímavosti).

**d) Podporovat komentované vycházky** s využitím zázemí Domu přírody Poodří a Záchrané stanice v Bartošovicích.

**e) Podporovat kulturní akce** s vazbou na region (např. Koncert pro Poodří apod.).

##### 10.2.3 Vazba strategických cílů ochrany přírody a specifických cílů strategie MAS

Jak již bylo uvedeno v předchozích částech dokumentu, environmentální otázky jsou pro MAS Regionu Poodří velice důležité. Zlepšování stavu životního prostředí je tématem, ve kterém bude i samotná MAS aktivní. Strategické cíle ochrany přírody popsané výše se vztahují k území CHKO, které pokrývá území MAS pouze částečně. Níže tedy uvádíme tabulku vztahů strategických cílů ochrany přírody a specifických cílů integrované strategie MAS.

**Tabulka č. 2- Vztah strategie MAS a cílů CHKO**

| Strategický cíl  | Dílčí cíle   | MAS  |
|--|--|--|
| Strategický cíl 1: Udržet a rozvíjet přírodní hodnoty v CHKO a v území, které CHKO bezprostředně ovlivňuje | 1.a) podporovat tradiční způsoby obhospodařování                       | 2. Podpořit podnikání a kreativitu v rozvoji služeb  |
|  | 1.b) podpora menších hospodařících subjektů a inovativních technologií | 7.2.3 .Podpora inovací pro subjekty a činnosti v MAS |
|  | 1.c) podpora opatření v krajině  | Opatření 5.4 Obnova prvků v krajině                  |

|  |  |  |
|--|--|--|
| Strategický cíl 2: Zkvalitnit návštěvnickou infrastrukturu | 2.a) Podporovat šetrný turismus  | 6. Využit regionálního potenciálu pro cestovní ruch                      |
|  | 2.b) Dobudovat interaktivní naučné stezky  |  |
|  | 2.c) Podpořit geocachingu a questingu  |  |
|  | 2.d) Podpora aktualizace a propojení mobilních aplikací  |  |
| Strategický cíl 3 - Podporovat vztah obyvatel k regionu    | 3.a) Zpracovat interpretační příručku pro interpretaci místního dědictví   | 5.6. Zajištění environmentální osvěty                                    |
|  | 3.b) Podpořit přebudování bývalého vojenského areálu Koryta na naučně-osvětový park s ukázkami podpory biodiverzity v CHKO, případně antropogenně ovlivněných lokalitách |  |
|  | 3.c) Vytvořit vzdělávací programy (pracovní listy) pro školy s regionálními tématy (přírodní, kulturní a historické zajímavosti)   |  |
|  | 3.d) Podporovat komentované vycházky s využitím zázemí Domu přírody Poodří a Záchraně stanice v Bartošovicích  |  |
|  | 3.e) Podporovat kulturní akce s vazbou na region (např. Koncert pro Poodří apod.)  | 1.4.5. Neinvestiční podpora společenských, kulturních a sportovních akcí |

Zdroj: vlastní zpracování

### 10.3 Vztah integrované strategie a Strategického plánu sociálního začleňování Odry

V rámci území MAS Regionu Poodří je realizován Koordinovaný přístup k sociálně vyloučeným lokalitám (KPSVL) – jedná se o sociálně vyloučené lokality na území města Odry a jeho městských částí. Zastupitelstvo města Odry schválilo na svém zasedání dne 24.06.2015 Strategický plán sociálního začleňování (SPSZ)<sup>2</sup>, na který navazují projektové záměry místních aktérů, které mají být v území realizovány za podpory operačních programů OP Zaměstnanost, IROP a OP Vzdělávání, věda a výzkum.

V rámci zamezení duplicit je oblast sociálního začleňování, vybraných sociálních služeb a sociálního podnikání ve městě Odry pokryta do roku 2018 z KPSVL. Pro koordinaci realizovaných projektů v rámci výzev pro MAS a KPSVL se stal zástupce MAS Regionu Poodří členem Lokálního partnerství Odry, které dohlíží na realizaci záměrů obsažených v SPSZ Odry. Zároveň bylo dne 27.11.2015 uzavřeno memorandum o spolupráci mezi MAS a Agenturou pro sociální začleňování (ASZ). Mezi zástupci MAS a ASZ probíhá pravidelná komunikace a výměna informací.

V rámci KPSVL na území města Odry jsou připraveny tyto projektové záměry, které počítají s podporou z OP Zaměstnanost:

#### 10.3.1 Sociální služby a sociální začleňování

<sup>2</sup> V plném znění na [http://odry.cz/VismoOnline\\_ActionScripts/File.ashx?id\\_org=10908&id\\_dokumenty=437660](http://odry.cz/VismoOnline_ActionScripts/File.ashx?id_org=10908&id_dokumenty=437660)

**Tabulka č. Sociální služby a sociální začleňování**

| Projektový záměr  | Komentář                            | Operační program |
|---|-------------------------------------|------------------|
| <b>Navýšení kapacity sociálně aktivizačních služeb pro rodiny s dětmi</b>               | Rozšíření stávající sociální služby | OPZ              |
| <b>Podpora terénní práce a prevence ztráty bydlení a bezdomovectví v rámci MěÚ Odry</b> | Podpora sociální práce na obci      | OPZ              |
| <b>Odborné sociální poradenství v Odrách</b>  | Vznik nové sociální služby          | OPZ              |
| <b>Rozšíření provozu nízkoprahového zařízení pro děti a mládež v Odrách</b>             | Rozšíření stávající sociální služby | OPZ              |

### 10.3.2 Zaměstnanost

V této oblasti nejsou v SPSZ identifikovány žádné záměry.

### 10.3.3 Sociální podnikání

**Tabulka č.**

| Projektový záměr                    | Komentář                           | Operační program |
|-------------------------------------|------------------------------------|------------------|
| <b>Rozvoj firmy STAVZEM, s.r.o.</b> | Rozšíření stávající sociální firmy | OPZ              |

### 10.3.4 Prorodinná opatření

V této oblasti nejsou v SPSZ identifikovány žádné záměry.

Propojení aktivit Strategického plánu sociálního začleňování města Oder a OP Zaměstnanost bylo zpracováno v rámci prioritní osy 2 Sociální začleňování a boj s chudobou, Investiční prioritě 2.3 a specifického cíle 2.3.1 Zvýšit zapojení lokálních aktérů do řešení problémů zaměstnanosti a sociálního začleňování ve venkovských oblastech, a to ve spolupráci s Agenturou pro sociální začleňování při Úřadu vlády ČR.

## 11 Akční plán MAS Regionu Poodří v rámci programového období 2014 – 2020 pro evropské strukturální a investiční fondy

MAS Regionu Poodří bude v období 2014 – 2020 realizovat aktivity v rámci všech čtyř operačních programů umožňující CLLD:

**Integrovaný regionální operační program – IROP,**

**Program rozvoje venkova – PRV,**

**Operační program Zaměstnanost – OPZ,**

**Operační program Životní prostředí – OPŽP.**

Pro tyto čtyři operační programy jsou vytvořeny programové rámce. Tyto programové rámce jsou v souladu s Integrovanou strategií území MAS Regionu Poodří „Poodří – přívětivý region“.

| Operační program                                | Opatření/Fiche  | Finance                   |
|---|---|---------------------------|
| <b>Integrovaný regionální operační program</b>  | <b>Celkem:</b>  | <b>91 760,91 tis. Kč</b>  |
|   | Podpora výchovy a vzdělávání  | 15%                       |
|   | Péče o znevýhodněné skupiny obyvatel                                  | 25%                       |
|   | Podpora sociální ekonomiky  | 5%                        |
|   | Obnova památek a významných objektů                                   | 5%                        |
|   | Zajištění bezpečné a udržitelné dopravy                               | 50%                       |
| <b>Program rozvoje venkova – operace 19.2.1</b> | <b>Celkem:</b>  | <b>36 741,29 tis. Kč</b>  |
|   | Podpora rozvoje rostlinné a živočišné výroby v zemědělských podnicích | 40%                       |
|   | Podpora regionální produkce   | 15%                       |
|   | Podpora rozvoje nezemědělských činností                               | 25%                       |
|   | Podpora lesnických podniků a hospodaření v lesích                     | 5%                        |
|   | Podpora spolupráce podnikatelských subjektů                           | 10%                       |
|   | Podpora spolupráce v rámci krátkých dodavatelských řetězců            | 5%                        |
| <b>Program rozvoje venkova – operace 19.3.1</b> | Rozvoj spolupráce   | <b>1 753,00 tis. Kč</b>   |
| <b>Operační program Zaměstnanost</b>            | <b>Celkem:</b>  | <b>14 482,00 tis. Kč</b>  |
|   | Podpora výchovy a vzdělávání  | 20%                       |
|   | Péče o znevýhodněné skupiny obyvatel                                  | 45%                       |
|   | Podpora sociální ekonomiky  | 25%                       |
|   | Podpora zaměstnanosti a zaměstnatelnosti na území MAS                 | 10%                       |
| <b>Operační program Životní prostředí</b>       | <b>Celkem:</b>  | <b>9 521,44 tis. Kč</b>   |
|   | Údržba krajiny vč. výsadby a údržby zeleně                            | <b>9 521,44 tis. Kč</b>   |
| <b>Celkem</b>                                   |   | <b>154 258,64 tis. Kč</b> |

## 11.1 Programový rámec Integrovaného regionálního operačního programu

MAS Regionu Poodří řeší v rámci IROP celkem 5 opatření pro konečné žadatele, která byla vybrána na základě veřejného projednávání, zjištěné absorpční kapacity území a po projednání v pracovní skupině pro přípravu SCLLD. Zpracovaná opatření jsou v souladu se specifickými cíli IROP a také v souladu s SCLLD MAS Regionu Poodří.

Na realizaci Integrovaného regionálního operačního programu MAS Regionu Poodří byla přiznána na období 2014 – 2020 indikativní alokace v celkové výši 91 760 912,- Kč.

| Opatření                                     | Opatření dle IROP  | Opatření dle SCLLD MAS RP                   | Alokace v %  |
|--|--|---|--------------|
| O 1: Podpora výchovy a vzdělávání            | SC 2.4 Zvýšení kvality a dostupnosti infrastruktury pro vzdělávání a celoživotní učení                             | 4.1 Podpora výchovy a vzdělávání            | 15,0         |
| O 2: Péče o znevýhodněné skupiny obyvatel    | SC 2.1 Zvýšení kvality a dostupnosti služeb vedoucích k sociální inkluzi, zaměřené na investice v sociální oblasti | 4.2 Péče o znevýhodněné skupiny obyvatel    | 25,0         |
| O 3: Podpora sociální ekonomiky              | SC 2.2 Vznik nových a rozvoj existujících podnikatelských aktivit v oblasti sociálního podnikání                   | 4.5 Podpora sociální ekonomiky              | 5,0          |
| O 4: Obnova památek a významných objektů     | SC 3.1 Zefektivnění prezentace, posílení ochrany a rozvoje kulturního dědictví                                     | 1.2 Obnova památek a významných objektů     | 5,0          |
| O 5: Zajištění bezpečné a udržitelné dopravy | SC 1.2 Zvýšení podílu udržitelných forem dopravy   | 3.3 Zajištění bezpečné a udržitelné dopravy | 50,0         |
| <b>Celkem</b>                                |  |   | <b>100,0</b> |

|                          |   |
|--------------------------|---|
| <b>Opatření číslo</b>    | <b>1</b>  |
| Název opatření           | <b>Podpora výchovy a vzdělávání</b>   |
| Specifický cíl strategie | <b>SPECIFICKÝ CÍL Č. 4 – Zajistit prostor pro život, práci a vzdělávání</b>   |
| Název opatření CLLD      | <b>4.1 Podpora výchovy a vzdělávání</b>   |
| Vazba na SC IROP         | <p>SC 4.1 Posílení komunitně vedeného místního rozvoje za účelem zvýšení kvality života ve venkovských oblastech a aktivizace místního potenciálu</p> <p>SC 2.4 Zvýšení kvality a dostupnosti infrastruktury pro vzdělávání a celoživotní učení</p>   |
| Popis opatření           | <p><i>Opatření 4.1. SCLLD MAS Regionu Poodří bude financováno souběžně ze dvou operačních programů – IROP a OP Zaměstnanost. Pro jednotlivé OP stanovila MAS samostatná podopatření.</i></p> <p><b>Cíl opatření:</b><br/>Cílem opatření je zajištění rovného přístupu ke vzdělávání a k získávání klíčových schopností prostřednictvím kvalitní a dostupné infrastruktury pro vzdělávání a celoživotní učení.</p> <p><b>Zdůvodnění potřeb:</b><br/>V území byl identifikován požadavek na zajištění a rozvoj vzdělávání a to jak formálního, tak zájmového a neformálního vzdělávání mládeže a dalšího vzdělávání dospělých.</p> <p>U předškolních zařízení byl zjištěn výrazný nedostatek kapacit. Na základních, středních a vyšších odborných školách je potřeba se zaměřit na podporu kvalitní infrastruktury pro výuku klíčových kompetencí v oblastech komunikace v cizích jazycích, v oblasti technických a řemeslných oborů, přírodních věd a ve schopnosti práce s digitálními technologiemi, které žáci využijí v praxi. Je třeba přispět k odstranění nesouladu nabídky a poptávky na regionálním trhu práce, což bude zajištěno také rozvojem neformálního a zájmového učení v oblastech komunikace v cizích jazycích, v oblasti technických a řemeslných oborů, přírodních věd a ve schopnosti práce s digitálními technologiemi.</p> <p><i>Viz. Analytická část kapitola 12.5 Výchova a vzdělání</i><br/><i>Viz. Analytická část kapitola 6.1 Školství</i></p> <p><b>Předmět opatření:</b><br/>Opatření bude zaměřeno na podporu investic do výstavby, stavebních úprav a pořízení vybavení za účelem zajištění rovného přístupu ke kvalitnímu vzdělávání a s důrazem na rozvoj klíčových kompetencí.</p> |
| Typy projektů            | <ul style="list-style-type: none"> <li>• Podpora infrastruktury pro předškolní vzdělávání – podpora mateřských škol</li> <li>• Podpora infrastruktury pro základní vzdělávání v základních školách v následujících klíčových kompetencích: <ul style="list-style-type: none"> <li>- v oblastech komunikace v cizích jazycích</li> <li>- v oblasti technických a řemeslných oborů, přírodních věd</li> <li>- ve schopnosti práce s digitálními technologiemi</li> </ul> </li> <li>• Podpora infrastruktury škol a školských zařízení pro střední a vyšší odborné vzdělávání v následujících klíčových kompetencích: <ul style="list-style-type: none"> <li>- v oblastech komunikace v cizích jazycích</li> <li>- v oblasti technických a řemeslných oborů, přírodních věd</li> <li>- ve schopnosti práce s digitálními technologiemi</li> </ul> </li> <li>• Podpora infrastruktury pro zájmové a neformální vzdělávání mládeže</li> </ul>  |

|   |   |
|---|---|
|   | <p>v následujících klíčových kompetencích:</p> <ul style="list-style-type: none"> <li>- v oblastech komunikace v cizích jazycích</li> <li>- v oblasti technických a řemeslných oborů, přírodních věd</li> <li>- ve schopnosti práce s digitálními technologiemi</li> </ul>  |
| Příjemci podpory                              | Zařízení péče o děti do 3 let; školy a školská zařízení v oblasti předškolního, základního a středního vzdělávání a vyšší odborné školy; další subjekty podílející se na realizaci vzdělávacích aktivit; kraje; organizace zřizované nebo zakládané kraji; obce; organizace zřizované nebo zakládané obcemi; nestátní neziskové organizace; církve; církevní organizace; organizační složky státu; příspěvkové organizace organizačních složek státu. |
| Minimální a maximální výše způsobilých výdajů | Minimální a maximální výše způsobilých výdajů bude stanovena v konkrétní výzvě v souladu s pravidly pro žadatele.   |
| Principy preferenčních kritérií               | Preferenční kritéria budou stanovena v konkrétní výzvě.   |

| Indikátory výstupů |  |
|--------------------|--|
| Číslo              | Název  |
| 50000              | Počet podpořených vzdělávacích zařízení                                |
| 50001              | Kapacita podporovaných zařízení péče o děti nebo vzdělávacích zařízení |

| Indikátory výsledků |  |
|---------------------|--|
| Číslo               | Název  |
| 50020               | Podíl tříletých dětí umístěných v předškolním zařízení |
| 50030               | Podíl osob předčasně opouštějící vzdělávací systém     |
| 50120               | Počet osob využívající zařízení péče o děti do 3 let   |

|                          |  |
|--------------------------|--|
| <b>Opatření číslo</b>    | <b>2</b>   |
| Název opatření           | <b>Péče o znevýhodněné skupiny obyvatel</b>  |
| Specifický cíl strategie | <b>SPECIFICKÝ CÍL Č. 4 – Zajistit prostor pro život, práci a vzdělávání</b>  |
| Název opatření CLLD      | <b>4.2 Péče o znevýhodněné skupiny obyvatel</b>  |
| Vazba na SC IROP         | <p>SC 4.1 Posílení komunitně vedeného místního rozvoje za účelem zvýšení kvality života ve venkovských oblastech a aktivizace místního potenciálu</p> <p>SC 2.1 Zvýšení kvality a dostupnosti služeb vedoucí k sociální inkluzi, zaměřené na investice v sociální oblasti</p>  |
| Popis opatření           | <p><i>Opatření 4.1. SCLLD MAS Regionu Poodří bude financováno souběžně ze dvou operačních programů – IROP a OP Zaměstnanost. Pro jednotlivé OP stanovila MAS samostatná podopatření.</i></p> <p><b>Cíl opatření:</b></p> <p>Cílem opatření je zlepšení dostupnosti a kvality služeb, vedoucí k sociální inkluzi, podpora sociálního bydlení potřebným a snížení počtu osob sociálně vyloučených a osob ohrožených sociálním vyloučením a chudobou.</p> |

|   |  |
|---|--|
|   | <p><b>Zdůvodnění potřeb:</b></p> <p>Na základě analýzy v území byla zjištěna potřeba se zaměřit na zkvalitnění péče o sociálně znevýhodněné osoby prostřednictvím zlepšení infrastruktury pro poskytování sociálních služeb.</p> <p><i>Viz. Analytická část kapitola 12.6 Sociální záležitosti</i></p> <p><i>Viz. Analytická část kapitola 6.2 Občanská vybavenost v obcích MAS Regionu Poodří</i></p> <p><b>Předmět opatření:</b></p> <p>V rámci opatření bude podpora směřovat na investice k dobudování infrastruktury pro poskytování sociálních služeb a doprovodných programů. Bude se jednat o zlepšení služeb terénního, ambulantního a pobytového charakteru, které odpovídají současným principům sociálního začleňování.</p> <p>V rámci operačního programu Zaměstnanost bude opatření zaměřeno na podporu činnosti sociálních služeb a sociálního začleňování.</p> |
| Typy projektů                                 | <ul style="list-style-type: none"> <li>• Podporovány budou projekty s infrastrukturou pro dostupnost a rozvoj sociální služby definované zákonem č. 108/2006 Sb., o sociálních službách, ve znění pozdějších předpisů – stavební úpravy, nákup zařízení a vybavení.</li> <li>• Sociální bydlení</li> </ul>   |
| Příjemci podpory                              | <p><b>Sociální služby</b></p> <p>Nestátní neziskové organizace; organizační složky státu; příspěvkové organizace organizačních složek státu; kraje; zřizované nebo zakládáné kraji; obce; organizace zřizované nebo zakládáné obcemi; dobrovolné svazky obcí; organizace zřizované nebo zakládáné dobrovolnými svazky obcí; církve; církevní organizace.</p> <p><b>Sociální bydlení</b></p> <p>Obce; nestátní neziskové organizace, církve; církevní organizace</p> <p>Typy příjemců podpory budou blíže specifikovány v konkrétní výzvě.</p>  |
| Minimální a maximální výše způsobilých výdajů | Výše způsobilých výdajů budou stanoveny v konkrétní výzvě v souladu s pravidly pro žadatele.   |
| Principy preferenčních kritérií               | Preferenční kritéria budou stanovená v konkrétní výzvě.  |

| Indikátory výstupů |  |
|--------------------|--|
| Číslo              | Název  |
| 55401              | Počet podpořených zázemí pro služby a sociální práci |
| 55402              | Počet poskytovaných druhů sociálních služeb          |
| 55301              | Počet podpořených bytů pro sociální bydlení          |

| Indikátory výsledků |  |
|---------------------|--|
| Číslo               | Název  |
| 55320               | Průměrný počet osob využívající sociální bydlení |
| 55310               | Nárůst kapacity sociálních bytů                  |
| 67510               | Kapacita služeb a sociální práce                 |

|   |   |
|---|---|
| <b>Opatření číslo</b>                         | <b>3</b>  |
| Název opatření                                | <b>Podpora sociální ekonomiky</b>   |
| Specifický cíl strategie                      | <b>SPECIFICKÝ CÍL Č. 4 – Zajistit prostor pro život, práci a vzdělávání</b>   |
| Název opatření CLLD                           | <b>4.5 Podpora sociální ekonomiky</b>   |
| Vazba na SC IROP                              | <p>SC 4.1 Posílení komunitně vedeného místního rozvoje za účelem zvýšení kvality života ve venkovských oblastech a aktivizace místního potenciálu</p> <p>SC 2.2 Vznik nových a rozvoj existujících podnikatelských aktivit v oblasti sociálního podnikání</p>   |
| Popis opatření                                | <p><i>Opatření 4.1. SCLLD MAS Regionu Poodří bude financováno souběžně ze dvou operačních programů – IROP a OP Zaměstnanost. Pro jednotlivé OP stanovila MAS samostatná podopatření.</i></p> <p><b>Cíl opatření:</b><br/>Cílem opatření je podpořit podnikatelské prostředí zohledňující potřeby a specifika cílových skupin při jejich začleňování na trh práce a zohledňující potřeby a možnosti regionu.</p> <p><b>Zdůvodnění potřeb:</b><br/>Na základě analýzy v území byla zjištěna potřeba cíleně podporovat skupiny obyvatel, které jsou sociálním vyloučením ohrožené, aby se neocitly na okraji společnosti a to rozvojem sociálních podniků.<br/><i>Viz. Analytická část kapitola 12.6 Sociální záležitosti</i><br/><i>Viz. Analytická část kapitola 2.7.6 Sociální podnikání</i></p> <p><b>Předmět opatření:</b><br/>Předmětem opatření je přispět ke zlepšení sociální ekonomiky a to podporou akcí investičního a neinvestičního charakteru v oblasti sociálního podnikání. Jedná se o podporu vzniku a rozvoje sociálních podniků, kde získají uplatnění osoby, které jsou na trhu práce ohroženy. Realizací projektu vznikne nová podnikatelská aktivita nebo dojde k rozšíření nabízených produktů a služeb.<br/>Osoba samostatně výdělečně činná spadá do znevýhodněných cílových skupin a zároveň splňuje principy sociálního podnikání.<br/>V rámci IROP budou podporovány projekty zaměřené dominantně na investiční aktivity, jedná se zejména o obnovu a výstavbu sociálních podniků.<br/>V rámci operačního programu zaměstnanost se bude jednat o podporu podnikatelských činností v oblasti sociálního podnikání.</p> |
| Typy projektů                                 | <ul style="list-style-type: none"> <li>• Výstavba, rekonstrukce a vybavení sociálních podniků</li> </ul>  |
| Příjemci podpory                              | <p>Osoby samostatně výdělečně činné; malé a střední podniky; obce; kraje; organizace zřizované nebo zakládáné kraji; organizace zřizované nebo zakládáné obcemi; dobrovolné svazky obcí; organizace zřizované nebo zakládáné dobrovolnými svazky obcí; nestátní neziskové organizace; církve; církevní organizace</p> <p>Typy příjemců podpory budou blíže specifikovány v konkrétní výzvě.</p>   |
| Minimální a maximální výše způsobilých výdajů | Výše způsobilých výdajů budou stanoveny v konkrétní výzvě v souladu s pravidly pro žadatele.  |
| Principy preferenčních kritérií               | Preferenční kritéria budou stanovené v konkrétní výzvě.   |

| Indikátory výstupů |  |
|--------------------|--|
| Číslo              | Název  |
| 10000              | Počet podniků pobírajících podporu   |
| 10102              | Počet podniků pobírajících granty  |
| 10105              | Počet nových podniků, které dostávají podporu  |
| 10400              | Zvýšení zaměstnanosti v podporovaných podnicích                                      |
| 10300              | Soukromé investice odpovídající veřejné podpoře podniků (granty)                     |
| 10403              | Zvýšení zaměstnanosti v podporovaných podnicích se zaměřením na znevýhodněné skupiny |

| Indikátory výsledků |   |
|---------------------|---|
| Číslo               | Název   |
| 10411               | Míra nezaměstnanosti osob s nejnižším vzděláním |

| Opatření číslo           | 4  |
|--------------------------|--|
| Název opatření           | <b>Obnova památek a významných objektů</b>   |
| Specifický cíl strategie | SPECIFICKÝ CÍL Č. 1 – Zlepšit vzhled a život v obcích  |
| Název opatření CLLD      | <b>1.2 Obnova památek a významných objektů</b>   |
| Vazba na SC IROP         | SC 4.1 Posílení komunitně vedeného místního rozvoje za účelem zvýšení kvality života ve venkovských oblastech a aktivizace místního potenciálu<br>SC 3.1 Zefektivnění prezentace, posílení ochrany a rozvoje kulturního dědictví   |
| Popis opatření           | <p><b>Cíl opatření:</b><br/>Cílem opatření je zachovat, ochránit a rozvíjet potenciál kulturního dědictví a využít ho k vyváženému rozvoji území.</p> <p><b>Zdůvodnění potřeb:</b><br/>Na základě analýzy v území byla zjištěna potřeba pečovat o památkové objekty a zaměřit pozornost na zlepšení jejich zpřístupnění a zatraktivnění. V regionu se nachází dvě památky způsobilé pro podporu z IROP, obě ve městě Fulnek:</p> <ol style="list-style-type: none"> <li>1. Národní kulturní památka <b>Bratrský sbor ve Fulneku (Památník Jana Ámose Komenského)</b></li> <li>2. Památka na Indikativním seznamu národních kulturních památek <b>Kostel Nejsvětější Trojice s farou (původní děkanství)</b></li> </ol> <p><i>Viz. Analytická část kapitola 12.9 Cestovní ruch</i><br/><i>Viz. Analytická část kapitola 9.1 Kulturní a historické památky</i></p> <p><b>Předmět opatření:</b><br/>Podpora toho opatření směřuje na obnovu a rozvoj kulturních objektů, které mají největší potenciál pro sociální a ekonomický rozvoj regionu. Jedná se zejména o národní kulturní památky a památky evidované na indikovaném seznamu národních kulturních památek.</p> |
| Typy projektů            | <ul style="list-style-type: none"> <li>• Revitalizace souboru vybraných památek</li> </ul>   |
| Příjemci podpory         | Vlastníci památek nebo subjekty s právem hospodaření (dle zápisu v katastru nemovitostí), kromě fyzických osob nepodnikajících   |

|   |  |
|---|--|
|   | Typy příjemců podpory budou blíže specifikovány v konkrétní výzvě.                           |
| Minimální a maximální výše způsobilých výdajů | Výše způsobilých výdajů budou stanoveny v konkrétní výzvě v souladu s pravidly pro žadatele. |
| Principy preferenčních kritérií               | Preferenční kritéria budou stanovené v konkrétní výzvě.                                      |

| Indikátory výstupů |   |
|--------------------|---|
| Číslo              | Název   |
| 90501              | Počet revitalizovaných památkových objektů  |
| 91005              | Zvýšení očekávaného počtu návštěv podporovaných kulturních a přírodních památek a atrakcí |

| Indikátory výsledků |   |
|---------------------|---|
| Číslo               | Název   |
| 91010               | Počet návštěv kulturních památek a paměťových institucí zpřístupněných za vstupné |

|                          |  |
|--------------------------|--|
| <b>Opatření číslo</b>    | <b>5</b>   |
| Název opatření           | <b>Bezpečná a udržitelná doprava</b>   |
| Specifický cíl strategie | SPECIFICKÝ CÍL Č. 3 – Zabezpečovat Evropský standard infrastruktury  |
| Název opatření CLLD      | <b>3.3 Zajištění bezpečné a udržitelné dopravy</b>   |
| Vazba na SC IROP         | SC 4.1 Posílení komunitně vedeného místního rozvoje za účelem zvýšení kvality života ve venkovských oblastech a aktivizace místního potenciálu<br>SC 1.2 Zvýšení podílu udržitelných forem dopravy   |
| Popis opatření           | <p><b>Cíl opatření:</b><br/>Opatření by mělo přispět k poklesu využívání automobilové dopravy ve prospěch šetrnějších způsobů přepravy, kterými jsou doprava veřejná, cyklistická a pěší. Opatření dále povede k rozvoji alternativních způsobů přepravy a tím k poklesu množství dopravních nehod, kongescí, zlepšení životního prostředí snížením emisí, vibrací a hluku. Opatření je zaměřeno také na zvyšování bezpečnosti provozu a zajištění bezbariérového přístupu.</p> <p><b>Zdůvodnění potřeb:</b><br/>V rámci zlepšení dopravní infrastruktury cítíme potřebu kombinovat více druhů dopravy, např. realizací přestupních terminálů, budováním parkovacích míst v návaznosti na přestupní terminály, apod.<br/>Byly identifikovány požadavky na rozvoj cyklodopravy a alternativních způsobů dopravy, které jsou šetrné k životnímu prostředí.<br/>V obcích byla zjištěna potřeba podpory bezbariérového přístupu zastávek hromadné dopravy, zvyšování bezpečnosti účastníků silničního provozu a bezbariérového přístupu nejen pro osoby se sníženou schopností pohybu a orientace.<br/><i>Viz. Analytická část kapitola 12.4 Dopravní a technická infrastruktura</i><br/><i>Viz. Analytická část kapitola 3.1.1 Silniční doprava</i><br/><i>Viz. Analytická část kapitola 3.1.2 Bezpečnost dopravy a dopravní služba</i></p> |

|   |  |
|---|--|
|   | <p>Viz. Analytická část kapitola 3.1.6 Cyklistická doprava</p> <p><b>Předmět opatření:</b></p> <p>Předmětem opatření je posílení přepravních výkonů veřejné dopravy, rozvinutí vozového parku, zajištění bezpečnosti a bezbariérovosti dopravy, využití potenciálu nemotorové dopravy a vytvoření podmínek pro mobilitu a optimalizaci sítě cyklostezek sloužících k dopravě do zaměstnání, škol a za službami.</p>  |
| Typy projektů                                 | <ul style="list-style-type: none"> <li>• Terminály – výstavba a rekonstrukce přestupních terminálů, souvisejících záchytných parkovišť a parkovacích domů v přímé návaznosti na veřejnou hromadnou dopravu</li> <li>• Bezpečnost – bezbariérový přístup zastávek, zvuková a jiná signalizace pro nevidomé, přizpůsobení komunikací pro nemotorovou dopravu osobám s omezenou pohyblivostí nebo orientací</li> <li>• Nízkoemisní vozidla a související plnicí stanice – nákup nízkoemisních a bezemisních vozidel, výstavba plnicích a dobíjecích stanic pro nízkoemisní a bezemisní vozidla</li> <li>• Cyklodoprava – výstavba cyklostezek</li> </ul>  |
| Příjemci podpory                              | <p>Obce; dobrovolné svazky obcí; organizace zřizované nebo zakládáné obcemi; organizace zřizované nebo zakládáné dobrovolnými svazky obcí; provozovatelé dráhy nebo drážní dopravy podle zákona č. 266/1994 Sb., o drahách; dopravci ve veřejné linkové dopravě podle zákona č. 111/1994 Sb., o silniční dopravě; subjekty zajišťující dopravní obslužnost, uvedené v § 8 odst. 1 zákona č. 194/2010 Sb., o veřejných službách v přepravě cestujících a o změně dalších zákonů, tedy stát, kraje a obce, pokud poskytují veřejné služby v přepravě cestujících samy, a dopravci, kteří jsou provozovateli veřejné linkové dopravy podle zákona č. 111/1994 Sb., o silniční dopravě, na základě smlouvy o veřejných službách v přepravě cestujících</p> <p>Typy příjemců podpory budou blíže specifikovány v konkrétní výzvě.</p> |
| Minimální a maximální výše způsobilých výdajů | Výše způsobilých výdajů budou stanoveny v konkrétní výzvě v souladu s pravidly pro žadatele.   |
| Principy preferenčních kritérií               | Preferenční kritéria budou stanovené v konkrétní výzvě.  |

| Indikátory výstupů |   |
|--------------------|---|
| Číslo              | Název   |
| 75201              | Počet nových nebo rekonstruovaných přestupních terminálů ve veřejné dopravě |
| 74001              | Počet vytvořených parkovacích míst  |
| 74801              | Počet nově pořízených vozidel pro veřejnou dopravu                          |
| 75001              | Počet realizací vedoucích ke zvýšení bezpečnosti v dopravě                  |
| 76100              | Délka nově vybudovaných cyklostezek a cyklotras                             |
| 76401              | Počet parkovacích míst pro jízdní kola                                      |

| Indikátory výsledků |   |
|---------------------|---|
| Číslo               | Název   |
| 75120               | Podíl veřejné osobní dopravy na celkových výkonech v osobní dopravě |
| 76310               | Podíl cyklistiky na přepravních výkonech                            |

## 11.2 Programový rámec Programu rozvoje venkova programového období 2014 – 2020

MAS Regionu Poodří řeší v rámci PRV celkem 6 fichí pro konečné žadatele, které byly vybrány na základě absorpční kapacity území po projednání v pracovní skupině „Zemědělci“ a v pracovní skupině pro přípravu SCLLD. Zpracované fiche jsou v souladu s opatřeními PRV a také v souladu s SCLLD MAS Regionu Poodří.

Na realizaci Programu rozvoje venkova MAS Regionu Poodří byla přiznána na období 2014 – 2020 indikativní alokace v celkové výši 36 741 299,- Kč pro operaci 19.2.1 a pro operaci 19.3.1 pak 1 753 007,- Kč.

| Fiche  | Opatření dle PRV   | Opatření dle SCLLD MAS RP   | Alokace v %  | Alokace v tis. Kč |
|--|--|---|--------------|-------------------|
| F 1: Podpora rozvoje rostlinné a živočišné výroby v zemědělských podnicích | 4.1 - Podpora na investice do zemědělských podniků   | 2.4 - Podpora rozvoje rostlinné a živočišné výroby v zemědělských podnicích | 40,0         | 14 696,52         |
| F 2: Podpora regionální produkce   | 4.2 - Podpora na investice do zpracování / uvádění na trh a/nebo vývoje zemědělských produktů  | 2.2 - Podpora regionální produkce   | 15,0         | 5 511,20          |
| F 3: Podpora rozvoje nezemědělských činností                               | 6.4 - Podpora na investice na založení a rozvoj nezemědělské činnosti  | 2.8 - Podpora rozvoje nezemědělských činností                               | 25,0         | 9 185,32          |
| F 4: Podpora lesnických podniků a hospodaření v lesích                     | 8.6 - Podpora investic do lesnických technologií a zpracování lesnických produktů, jejich mobilizace a uvádění na trh  | 2.5 - Podpora lesnických podniků a hospodaření v lesích                     | 5,0          | 1 837,06          |
| F 5: Podpora spolupráce podnikatelských subjektů                           | 16.3 – (ostatní) spolupráce mezi malými hospodářskými subjekty při organizování společných pracovních procesů a sdílení zařízení a zdrojů a pro rozvoj služeb cestovního ruchu nebo jejich uvádění na trh  | 2.12 - Podpora spolupráce podnikatelských subjektů                          | 10,0         | 3 674,13          |
| F 6: Podpora spolupráce v rámci krátkých dodavatelských řetězců            | 16.4 – podpora horizontální a vertikální spolupráce mezi účastníky dodavatelského řetězce k vytvoření a rozvoji krátkých dodavatelských řetězců a místních trhů a podpora propagačních činností v místním kontextu, které souvisí s rozvojem krátkých dodavatelských řetězců a místních trhů | 2.7 Podpora spolupráce v rámci krátkých dodavatelských řetězců              | 5,0          | 1 837,06          |
|  |  |   | <b>100,0</b> | <b>36 741,29</b>  |
| F 7: Rozvoj spolupráce   | 19.3 – Příprava a provádění kooperačních činností místní akční skupiny   | 7.3 Rozvoj spolupráce   |              | 1 753,00          |

|                              |  |
|------------------------------|--|
| <b>Fiche číslo</b>           | <b>1</b>   |
| Název Fiche                  | <b>Podpora rozvoje rostlinné a živočišné výroby v zemědělských podnicích</b> |
| Vazba na článek Nařízení PRV | Článek 17, odstavec 1., písmeno a) – Investice do zemědělských podniků       |

|                       |   |
|-----------------------|---|
| Vymezení Fiche        |   |
| - stručný popis Fiche | Podpora je zaměřena na zvýšení celkové výkonnosti a udržitelnosti zemědělského podniku.<br>Podpora přispívá ke zvýšení životaschopnosti zemědělských podniků a konkurenceschopnosti všech druhů zemědělské činnosti ve všech regionech a k podpoře inovativních zemědělských technologií. Dále pak ke zlepšení hospodářské výkonnosti všech zemědělských podniků a usnadnění jejich restrukturalizace a modernizace, zejména za účelem zvýšení míry účasti na trhu a orientace na trh, jakož i diverzifikace zemědělských činností. |
| - vazba na cíle SCLLD | <b>Strategický cíl č. 2</b> – Oživit podnikatelské prostředí<br><b>Specifický cíl č. 2</b> – Podpořit podnikání a kreativitu v rozvoji služeb<br><b>Opatření: 2.4</b> – Podpora rozvoje rostlinné a živočišné výroby v zemědělských podnicích   |

|                              |  |
|------------------------------|--|
| Oblasti podpory – PRV        | Podpora zahrnuje hmotné a nehmotné investice v živočišné a rostlinné výrobě, je určena na investice do zemědělských staveb a technologií pro živočišnou a rostlinnou výrobu a pro školkařskou produkci. Podporovány budou též investice na pořízení mobilních strojů pro zemědělskou výrobu a investice do pořízení peletovacích zařízení pro vlastní spotřebu v zemědělském podniku.  |
| Oblasti podpory SCLLD MAS RP | Pořízení strojního zařízení pro rozvoj živočišné výroby.<br>Výstavba a rekonstrukce staveb pro rozvoj živočišné výroby.<br>Pořízení strojního zařízení pro rostlinnou výrobu.<br>Výstavba a rekonstrukce staveb pro rozvoj rostlinné výroby.<br>Podpora zahradnictví včetně sadařství.   |
| Způsobilé náklady            | Dotaci lze poskytnout pouze na investiční výdaje:<br>1) Stavby, stroje a technologie v živočišné výrobě<br>2) Stavby, stroje a technologie pro rostlinnou a školkařskou výrobu<br>3) Peletárny, jejichž veškerá produkce bude spotřebována přímo v zemědělském podniku<br>4) Nákup nemovitosti<br>„Investičním výdajem“ se rozumí ten, který musí splňovat podmínky pro klasifikaci hmotného a nehmotného majetku dle § 26 a 32a) zákona č. 586/1992 Sb., o daních z příjmů, ve znění pozdějších předpisů (dále jen „zákon o daních z příjmů“). Žadatel/příjemce dotace, který je účetní jednotkou, může využít vlastní klasifikaci hmotného a nehmotného majetku v případě, kdy to umožňuje zákon č. 563/1991 Sb., o účetnictví, ve znění pozdějších předpisů (dále jen „zákon o účetnictví“), a jeho prováděcí |

|  |   |
|--|---|
|  | vyhlášky. Toto je podmíněno doložením příslušného dokumentu vymezujícího tuto hranici v souladu s platnou legislativou, a to při kontrole na místě. V případě nedoložení tohoto dokumentu bude hmotný a nehmotný majetek klasifikován v souladu se zákonem č. 586/1992 Sb., o daních z příjmů. Za investiční výdaj je dále považován nákup pozemku. |
|--|---|

|                          |   |
|--------------------------|---|
| Definice příjemce dotace | Zemědělský podnikatel - fyzická nebo právnická osoba, která podniká v zemědělské výrobě v souladu se zákonem č. 252/1997 Sb., o zemědělství, ve znění pozdějších předpisů; k datu podání Žádosti o dotaci je evidována v Evidenci zemědělského podnikatele. |
|--------------------------|---|

|                         |                 |
|-------------------------|-----------------|
| Výše způsobilých výdajů | min. 50 tis. Kč |
|                         | max. 5 mil. Kč  |

|   |   |
|---|---|
| Preferenční kritéria<br>(pro účely 19.2.1 se jedná o principy pro stanovení preferenčních kritérií) | 1. Řešení problematiky horizontálních témat – klima, inovace, životní prostředí.                    |
|   | 2. Vytvoření pracovního místa   |
|   | 3. Řešení aktivit v zemědělské prvovýrobě, a to v rostlinné i živočišné a v ekologickém zemědělství |
|   | 4. Specifikace zemědělce – mladý zemědělec, délka praxe   |
|   | 5. Podpora projektů v závislosti na výdajích, ze kterých je stanovena dotace                        |
|   | 6. Délka realizace projektu   |

|                                  |                                    |
|----------------------------------|------------------------------------|
| Indikátory výstupů               |                                    |
| - číslo                          | 93701                              |
| - název                          | Počet podpořených podniků/příjemců |
| - výchozí stav                   | 0                                  |
| - hodnota pro mid-term (r. 2018) | 2                                  |
| - cílový stav                    | 10                                 |

|                                  |   |
|----------------------------------|---|
| Indikátory výsledků              |   |
| - číslo                          | 94800   |
| - název                          | Pracovní místa vytvořená v rámci podpořených projektů |
| - výchozí stav                   | 0   |
| - hodnota pro mid-term (r. 2018) | 1   |
| - cílový stav                    | 2   |

|                              |  |
|------------------------------|--|
| <b>Fiche číslo</b>           | <b>2</b>   |
| Název Fiche                  | <b>Podpora regionální produkce</b>   |
| Vazba na článek Nařízení PRV | Článek 17, odstavec 1., písmeno b) - Zpracování a uvádění na trh zemědělských produktů |

|                       |  |
|-----------------------|--|
| Vymezení Fiche        |  |
| - stručný popis Fiche | Podpora je zaměřena na investice, které se týkají zpracování, uvádění na trh nebo vývoje zemědělských produktů uvedených v |

|                                     |  |
|-------------------------------------|--|
|                                     | <p>příloze I Smlouvy o fungování EU nebo bavlny, s výjimkou produktů rybolovu a akvakultury, přičemž výstupem procesu produkce může být produkt, na nějž se uvedená příloha nevztahuje.</p> <p>Podpora přispívá k podpoře organizace potravinového řetězce, včetně zpracování zemědělských produktů a jejich uvádění na trh, dobrých životních podmínek zvířat a řízení rizik v zemědělství, zejména v rámci zlepšení konkurenceschopnosti prvovýrobců jejich lepším začleněním do zemědělsko-potravinářského řetězce prostřednictvím programů jakosti, přidáváním hodnoty zemědělským produktům a podporou místních trhů a krátkodobých řetězců, seskupení a organizací producentů a mezioborových organizací.</p>  |
| <p>- vazba na cíle SCLLD</p>        | <p><b>Strategický cíl č. 2</b> – Oživit podnikatelské prostředí</p> <p><b>Specifický cíl č. 2</b> – Podpořit podnikání a kreativitu v rozvoji služeb</p> <p><b>Opatření:</b> 2.2 – Podpora regionální produkce</p>   |
| <p>Oblasti podpory – PRV</p>        | <p>Podpora zahrnuje hmotné a nehmotné investice, které se týkají zpracování zemědělských produktů a jejich uvádění na trh. Způsobilé výdaje jsou investice do výstavby a rekonstrukce budov včetně nezbytných manipulačních ploch, pořízení strojů, nástrojů a zařízení pro zpracování zemědělských produktů, finální úpravu, balení, značení výrobků (včetně technologií souvisejících s dohledatelností produktů) a investic souvisejících se skladováním zpracovávané suroviny, výrobků a druhotných surovin vznikajících při zpracování. Způsobilé jsou rovněž investice vedoucí ke zvyšování a monitorování kvality produktů, investice související s uváděním zemědělských a potravinářských produktů na trh (včetně investic do marketingu) a investice do zařízení na čištění odpadních vod ve zpracovatelském provozu.</p>  |
| <p>Oblasti podpory SCLLD MAS RP</p> | <p>Podpora výroby, zpracování a prodeje regionálních výrobků (vč. prodeje ze dvora, bedýnkový systém, farmářské trhy).</p> <p>Výrobní a odbytová družstva.</p> <p>Podpora bioprodukce.</p>   |
| <p>Způsobilé náklady</p>            | <p>Dotaci lze poskytnout pouze na investiční výdaje:</p> <ol style="list-style-type: none"> <li>1) Pořízení strojů, nástrojů a zařízení pro zpracování zemědělských produktů, finální úpravu, balení, značení výrobků (včetně technologií souvisejících s dohledatelností produktů)</li> <li>2) Výstavba, modernizace a rekonstrukce budov (včetně nezbytných manipulačních ploch) ve vlastnictví žadatele</li> <li>3) Investice související se skladováním zpracovávané suroviny, výrobků a druhotných surovin vznikajících při zpracování s výjimkou odpadních vod</li> <li>4) Investice vedoucí ke zvyšování a monitorování kvality produktů</li> <li>5) Investice související s uváděním vlastních produktů na trh včetně marketingu (výstavba a rekonstrukce vlastních prodejen, pojízdné prodejny, stánky, prodej ze dvora, vybavení prodejen, reklamní tabule apod.)</li> <li>6) Pořízení užitkových vozů kategorie N1 a N2</li> <li>7) Investice do zařízení na čištění odpadních vod ve zpracovatelském provozu</li> <li>8) Nákup nemovitosti</li> </ol> <p>„Investičním výdajem“ se rozumí ten, který musí splňovat pod-</p> |

|  |   |
|--|---|
|  | <p>mínky pro klasifikaci hmotného a nehmotného majetku dle § 26 a 32a) zákona č. 586/1992 Sb., o daních z příjmů, ve znění pozdějších předpisů (dále jen „zákon o daních z příjmů“). Žadatel/příjemce dotace, který je účetní jednotkou, může využít vlastní klasifikaci hmotného a nehmotného majetku v případě, kdy to umožňuje zákon č. 563/1991 Sb., o účetnictví, ve znění pozdějších předpisů (dále jen „zákon o účetnictví“), a jeho prováděcí vyhlášky. Toto je podmíněno doložením příslušného dokumentu vymezujícího tuto hranici v souladu s platnou legislativou, a to při kontrole na místě. V případě nedoložení tohoto dokumentu bude hmotný a nehmotný majetek klasifikován v souladu se zákonem č. 586/1992 Sb., o daních z příjmů. Za investiční výdaj je dále považován nákup pozemku,</p> |
|--|---|

|                          |  |
|--------------------------|--|
| Definice příjemce dotace | <p>Zemědělský podnikatel, výrobce potravin, výrobce krmiv nebo jiné subjekty aktivní ve zpracování, uvádění na trh a vývoji zemědělských produktů uvedených v příloze I Smlouvy o fungování EU jako vstupní produkt.</p> |
|--------------------------|--|

|                         |   |
|-------------------------|---|
| Výše způsobilých výdajů | <p>min. 50 tis. Kč<br/>max. 5 mil. Kč</p> |
|-------------------------|---|

|   |   |
|---|---|
| Preferenční kritéria<br>(pro účely 19.2.1 se jedná o principy pro stanovení preferenčních kritérií) | <ol style="list-style-type: none"> <li>1. Řešení problematiky horizontálních témat – klima, inovace, životní prostředí.</li> <li>2. Vytvoření pracovního místa</li> <li>3. Specifikace zemědělce – mladý zemědělec, délka praxe</li> <li>4. Řešení efektivity technologie, její umístění</li> <li>5. Zaměření na specifickou zemědělskou produkci</li> <li>6. Podpora produkce potravin a zemědělských výrobků s označením kvality</li> <li>7. Realizace v návaznosti na velikost podniku</li> <li>8. Délka realizace projektu</li> </ol> |
|---|---|

|                                  |                                    |
|----------------------------------|------------------------------------|
| Indikátory výstupů               |                                    |
| - číslo                          | 93701                              |
| - název                          | Počet podpořených podniků/příjemců |
| - výchozí stav                   | 0                                  |
| - hodnota pro mid-term (r. 2018) | 3                                  |
| - cílový stav                    | 6                                  |

|                                  |   |
|----------------------------------|---|
| Indikátory výsledků              |   |
| - číslo                          | 94800   |
| - název                          | Pracovní místa vytvořená v rámci podpořených projektů |
| - výchozí stav                   | 0   |
| - hodnota pro mid-term (r. 2018) | 0   |
| - cílový stav                    | 0,5   |

|                              |   |
|------------------------------|---|
| <b>Fiche číslo</b>           | <b>3</b>  |
| Název Fiche                  | <b>Podpora rozvoje nezemědělských činností</b>  |
| Vazba na článek Nařízení PRV | Článek 19, odstavec 1., písmeno b) - Podpora investic na založení nebo rozvoj nezemědělských činností |

|                       |  |
|-----------------------|--|
| Vymezení Fiche        |  |
| - stručný popis Fiche | Podpora v rámci tohoto článku zahrnuje investice na založení a rozvoj nezemědělských činností.<br><br>Podpora přispívá k podpoře sociálního začleňování, snižování chudoby a podpora hospodářského rozvoje ve venkovských oblastech, zejména usnadněním diverzifikace, vytváření malých podniků a pracovních míst. |
| - vazba na cíle SCLLD | <b>Strategický cíl č. 2</b> – Oživit podnikatelské prostředí<br><b>Specifický cíl č. 2</b> – Podpořit podnikání a kreativitu v rozvoji služeb<br><b>Opatření: 2.8</b> – Podpora rozvoje nezemědělských činností  |

|                              |   |
|------------------------------|---|
| Oblasti podpory – PRV        | <p>Podporovány budou investice do vybraných nezemědělských činností dle Klasifikace ekonomických činností (CZ-NACE):</p> <p>C (Zpracovatelský průmysl s výjimkou činností v odvětví oceli, v uhelném průmyslu, v odvětví stavby lodí, v odvětví výroby syntetických vláken dle čl. 13 písm. a) NK (EU) č. 651/2014, a dále s výjimkou tříd 12.00 Výroba tabákových výrobků a 25.40 Výroba zbraní a střeliva), F (Stavebnictví s výjimkou skupiny 41.1 Developerská činnost), G (Velkoobchod a maloobchod; opravy a údržba motorových vozidel s výjimkou oddílu 46 a skupiny 47.3 Maloobchod s pohonnými hmotami ve specializovaných prodejnách), I (Ubytování, stravování a pohostinství), J (Informační a komunikační činnosti s výjimkou oddílů 60 a 61), M (Profesní, vědecké a technické činnosti s výjimkou oddílu 70), N 79 (Činnosti cestovních kanceláří a agentur a ostatní rezervační služby), N 81 (Činnosti související se stavbami a úpravou krajiny s výjimkou skupiny 81.1), N 82.1 (Administrativní a kancelářské činnosti), N 82.3 (Pořádání konferencí a hospodářských výstav), N 82.92 (Balicí činnosti), P 85.59 (Ostatní vzdělávání j. n.), R 93 (Sportovní, zábavní a rekreační činnosti), S 95 (Opravy počítačů a výrobků pro osobní potřebu a převážně pro domácnost) a S 96 (Poskytování ostatních osobních služeb);</p> <p>2) Činnosti R 93 (Sportovní, zábavní a rekreační činnosti) a I 56 (Stravování a pohostinství) mohou být realizovány pouze ve vazbě na venkovskou turistiku nebo ubytovací kapacitu; C.</p> <p>3) V případě uvádění produktů na trh, jsou na trh uváděny produkty, které nejsou uvedeny v příloze I Smlouvy o fungování EU, případně v kombinaci s produkty uvedenými v příloze I Smlouvy o fungování EU (převažovat musí produkty neuvedené v příloze I Smlouvy o fungování EU); C. Bude tedy možné podpořit maloobchod se smíšeným zbožím, ve kterém jsou prodávány jak produkty uvedené v příloze I Smlouvy o fungování EU, tak produkty zde neuvedené.</p> <p>4) V případě zpracování produktů, jsou výstupem procesu produkty, které nejsou uvedeny v příloze I Smlouvy o fungování EU</p> |
| Oblasti podpory SCLLD MAS RP | Obnova a výstavba zařízení pro ubytování, stravování a pohostinství.<br><br>Podpora řemesel a služeb.   |

|   |   |                 |                |
|---|---|-----------------|----------------|
|   | Podpora nezemědělské výroby.  |                 |                |
| Způsobilé náklady   | <p>Dotaci lze poskytnout pouze na investiční výdaje:</p> <ol style="list-style-type: none"> <li>1) Stavební obnova (přestavba, modernizace, statické zabezpečení) či nová výstavba provozovny, kanceláře (včetně nezbytného zázemí pro zaměstnance) či malokapacitního ubytovacího zařízení (včetně stravování a dalších budov a ploch v rámci turistické infrastruktury, sportoviště a příslušné zázemí)</li> <li>2) Pořízení strojů, technologií a dalšího vybavení sloužícího pro nezemědělskou činnost (nákup zařízení, užitkových vozů kategorie N1, vybavení, hardware, software) v souvislosti s projektem (včetně montáže a zkoušky před uvedením pořízovaného majetku do stavu způsobilého k užívání)</li> <li>3) Doplňující výdaje jako součást projektu (úprava povrchů, náklady na výstavbu odstavných a parkovacích stání, oplocení, nákup a výsadba doprovodné zeleně)</li> <li>4) Nákup nemovitosti</li> </ol> <p>„Investičním výdajem“ se rozumí ten, který musí splňovat podmínky pro klasifikaci hmotného a nehmotného majetku dle § 26 a 32a) zákona č. 586/1992 Sb., o daních z příjmů, ve znění pozdějších předpisů (dále jen „zákon o daních z příjmů“). Žadatel/příjemce dotace, který je účetní jednotkou, může využít vlastní klasifikaci hmotného a nehmotného majetku v případě, kdy to umožňuje zákon č. 563/1991 Sb., o účetnictví, ve znění pozdějších předpisů (dále jen „zákon o účetnictví“), a jeho prováděcí vyhlášky. Toto je podmíněno doložením příslušného dokumentu vymezujícího tuto hranici v souladu s platnou legislativou, a to při kontrole na místě. V případě nedoložení tohoto dokumentu bude hmotný a nehmotný majetek klasifikován v souladu se zákonem č. 586/1992 Sb., o daních z příjmů. Za investiční výdaj je dále považován nákup pozemku.</p> |                 |                |
| Definice příjemce dotace  | Podnikatelské subjekty (FO a PO) - mikropodniky a malé podniky ve venkovských oblastech, jakož i zemědělci.   |                 |                |
| Výše způsobilých výdajů   | <table border="1"> <tr> <td>min. 50 tis. Kč</td> </tr> <tr> <td>max. 5 mil. Kč</td> </tr> </table>  | min. 50 tis. Kč | max. 5 mil. Kč |
| min. 50 tis. Kč   |   |                 |                |
| max. 5 mil. Kč  |   |                 |                |
| Preferenční kritéria<br>(pro účely 19.2.1 se jedná o principy pro stanovení preferenčních kritérií) | <ol style="list-style-type: none"> <li>1. Řešení problematiky horizontálních témat – klima, inovace, životní prostředí.</li> <li>2. Vytvoření pracovního místa</li> <li>3. Řešení projektů v závislosti na výdajích, ze kterých je stanovena dotace</li> <li>4. Řešení aktivit v návaznosti na velikost obce</li> <li>5. Podpora obnovitelných zdrojů energií</li> <li>6. Podpora mladých zemědělců, mladých podnikatelů</li> <li>7. Realizace v návaznosti na velikost podniku</li> <li>8. Délka realizace projektu</li> </ol>   |                 |                |
| Indikátory výstupů  |   |                 |                |
| - číslo   | 93701   |                 |                |

|                                  |                                    |
|----------------------------------|------------------------------------|
| - název                          | Počet podpořených podniků/příjemců |
| - výchozí stav                   | 0                                  |
| - hodnota pro mid-term (r. 2018) | 3                                  |
| - cílový stav                    | 7                                  |

|                                  |   |
|----------------------------------|---|
| Indikátory výsledků              |   |
| - číslo                          | 94800   |
| - název                          | Pracovní místa vytvořená v rámci podpořených projektů |
| - výchozí stav                   | 0   |
| - hodnota pro mid-term (r. 2018) | 1   |
| - cílový stav                    | 1,5   |

|                              |  |
|------------------------------|--|
| <b>Fiche číslo</b>           | <b>4</b>   |
| Název Fiche                  | <b>Podpora lesnických podniků a hospodaření v lesích</b>   |
| Vazba na článek Nařízení PRV | Článek 26 - Investice do lesnických technologií a zpracování lesnických produktů, jejich mobilizace a uvádění na trh |

|                       |   |
|-----------------------|---|
| Vymezení Fiche        |   |
| - stručný popis Fiche | Podpora je zaměřena na investice do lesnických technologií a do strojů a technologií vedoucích k efektivnímu zpracování dřeva.<br>Podpora přispívá ke zvýšení životaschopnosti zemědělských podniků a konkurenceschopnosti všech druhů zemědělské činnosti ve všech regionech a podpora inovativních zemědělských technologií a udržitelného obhospodařování lesů, zejména zlepšení ekonomické výkonnosti lesního hospodářství. |
| - vazba na cíle SCLLD | <b>Strategický cíl č. 2</b> – Oživit podnikatelské prostředí<br><b>Specifický cíl č. 2</b> – Podpořit podnikání a kreativitu v rozvoji služeb<br><b>Opatření:</b> 2.5 – Podpora lesnických podniků a hospodaření v lesích   |

|                              |   |
|------------------------------|---|
| Oblasti podpory – PRV        | Podpora je poskytována na pořízení strojů a technologií určených pro hospodaření na lesních pozemcích jako např. stroje a technologie pro obnovu, výchovu a těžbu lesních porostů včetně přibližování, stroje ke zpracování potěžebních zbytků, stroje pro přípravu půdy před zalesněním, stroje, technologie a zařízení pro lesní školkařskou činnost. Podpora se může týkat též výstavby či modernizace dřevozpracujících provozoven včetně technologického vybavení. |
| Oblasti podpory SCLLD MAS RP | Obnova lesů poškozených přírodními katastrofami včetně požárů.<br>Posílení rekreační funkce lesa.<br>Pořízení techniky a technologií k hospodářskému využití lesů.<br>Pořízení technologického vybavení pro dřevozpracující podniky.  |
| Způsobilé náklady            | Způsobilé výdaje:<br>1) Stroje a technologie (včetně koně) pro obnovu, výchovu a těžbu lesních porostů včetně přibližování<br>2) Stroje ke zpracování potěžebních zbytků  |

|  |  |
|--|--|
|  | <p>3) Stroje pro přípravu půdy před zalesněním</p> <p>4) Stroje, technologie, zařízení a stavby pro lesní školkařskou činnost</p> <p>5) Stroje a zařízení pro údržbu a opravy lesních cest</p> <p>6) Mobilní stroje pro sortimentaci a požez dříví</p> <p>7) Výstavba či modernizace dřevozpracujícího provozu - stavba a technologické vybavení</p> <p>8) Nákup nemovitosti v případě dřevozpracujícího provozu</p> |
|--|--|

|                          |   |
|--------------------------|---|
| Definice příjemce dotace | <p>Soukromí držitelé lesů, obce, svazky obcí a malé a střední podniky zaměřené na investice, které zvyšují lesnický potenciál nebo souvisejí se zpracováním, mobilizací lesnických produktů a jejich uváděním na trh.</p> <p>Držitelé (vlastníci, nájemci, pachtýři nebo vypůjčitelé) lesů, kteří jsou soukromými osobami, jejich sdruženími s právní subjektivitou nebo spolky, vysokými školami se školním lesním podnikem, středními školami nebo učilišti se školním polesím, obcemi, právníky osobami zřízenými nebo založenými obcemi nebo kraji nebo jsou dobrovolnými svazky obcí.</p> <p>V případě způsobilého výdaje kůň a vyvážecí vlek za koně může být žadatelem/příjemcem dotace rovněž fyzická nebo právní osoba poskytující služby v lesnictví, pokud je malým nebo středním podnikem.</p> <p>U dřevozpracujícího provozu pak fyzické nebo právní osoby podnikající v lesnictví nebo souvisejícím odvětví, které splňují definici malého a středního podniku, a obce a právníky osoby založené nebo zřízené obcemi, dobrovolné svazky obcí.</p> |
|--------------------------|---|

|                         |                 |
|-------------------------|-----------------|
| Výše způsobilých výdajů | min. 50 tis. Kč |
|                         | max. 5 mil. Kč  |

|   |  |
|---|--|
| Preferenční kritéria<br>(pro účely 19.2.1 se jedná o principy pro stanovení preferenčních kritérií) | <p>1. Řešení problematiky horizontálních témat – klima, inovace, životní prostředí.</p> <p>2. Vytvoření pracovního místa</p> <p>3. Charakteristika zemědělce – mladý zemědělec, délka praxe</p> <p>4. Podpora projektů v závislosti na výdajích, ze kterých je stanovena dotace</p> <p>5. Délka realizace projektu</p> |
|---|--|

|                                  |                                    |
|----------------------------------|------------------------------------|
| Indikátory výstupů               |                                    |
| - číslo                          | 93701                              |
| - název                          | Počet podpořených podniků/příjemců |
| - výchozí stav                   | 0                                  |
| - hodnota pro mid-term (r. 2018) | 1                                  |
| - cílový stav                    | 3                                  |

|                     |   |
|---------------------|---|
| Indikátory výsledků |   |
| - číslo             | 94800   |
| - název             | Pracovní místa vytvořená v rámci podpořených projektů |

|                                  |     |
|----------------------------------|-----|
| - výchozí stav                   | 0   |
| - hodnota pro mid-term (r. 2018) | 0   |
| - cílový stav                    | 0,5 |

|                              |  |
|------------------------------|--|
| <b>Fiche číslo</b>           | <b>5</b>   |
| Název Fiche                  | <b>Podpora spolupráce podnikatelských subjektů</b>             |
| Vazba na článek Nařízení PRV | Článek 35. odstavec 2., písmeno c) - Sdílení zařízení a zdrojů |

|                       |  |
|-----------------------|--|
| Vymezení Fiche        |  |
| - stručný popis Fiche | <p>Podpora je zaměřena na spolupráci minimálně dvou subjektů při společném sdílení zařízení a zdrojů. Cílem spolupráce je efektivní využití zdrojů a dosažení úspor, kterých by při individuálním postupu nemohlo být dosaženo.</p> <p>Podpora přispívá ke zvýšení životaschopnosti zemědělských podniků a konkurenceschopnosti všech druhů zemědělské činnosti ve všech regionech a podpora inovativních zemědělských technologií a udržitelného obhospodařování lesů, a to zejména zlepšením hospodářské výkonnosti všech zemědělských podniků a usnadnění jejich restrukturalizace a modernizace, zejména za účelem zvýšení míry účasti na trhu a orientace na trh, jakož i diverzifikace zemědělských činností. Podpora má vedlejší efekt na zlepšení ekonomické výkonnosti lesního hospodářství a na zlepšení konkurenceschopnosti prvovýrobců jejich lepším začleněním do zemědělsko-potravinářského řetězce prostřednictvím programů jakosti, přidáváním hodnoty zemědělským produktům a podporou místních trhů a krátkodobých řetězců, seskupení a organizací producentů a mezioborových organizací.</p> |
| - vazba na cíle SCLLD | <p><b>Strategický cíl č. 2</b> – Oživit podnikatelské prostředí</p> <p><b>Specifický cíl č. 2</b> – Podpořit podnikání a kreativitu v rozvoji služeb</p> <p><b>Opatření: 2.12</b> – Podpora spolupráce podnikatelských subjektů</p>  |

|                       |   |
|-----------------------|---|
| Oblasti podpory – PRV | <p>Výsledky spolupráce jsou přínosem do odvětví zemědělství, lesnictví nebo směřují do venkovských oblastí. Podporovány budou společné investice, tzn. pořízení konkrétní technologie či stroje k výkonu činnosti spolupracujících subjektů. Modernizace nebo nová výstavba skladovacích a výrobních prostor nebo provedení stavebních prací potřebných k umožnění efektivního využití zdrojů (např. přírodních, energetických či genetických zdrojů). V souvislosti s realizovanou investicí může být podpora poskytnuta též na vznik a koordinaci spolupracujících subjektů, tzn. spolupráce na tvorbě studií a podnikatelského plánu. V případě spolupráce v odvětví zemědělství se projekt týká zemědělské prvovýroby nebo zpracování zemědělských produktů nebo uvádění zemědělských produktů na trh.</p> <p>Spolupráce je umožněna v následujících záměrech:</p> <p>a. Spolupráce v oblasti výroby, zpracování a uvádění na trh zemědělských produktů</p> <p>b. Ostatní spolupráce v oblasti zemědělství a potravinářství (nepadající pod záměr a)) – spolupráce ve venkovských oblastech</p> |
|-----------------------|---|

|                              |   |
|------------------------------|---|
|                              | c. Spolupráce v odvětví lesnictví   |
| Oblasti podpory SCLLD MAS RP | <p>Spolupráce na tvorbě studií, podnikatelského plánu a další relevantní dokumentace.</p> <p>Pořízení konkrétní technologie či stroje při společné investici.</p> <p>Modernizace nebo výstavba skladovacích a výrobních prostor v rámci společné investice.</p> <p>Provedení stavebních prací potřebných k umožnění efektivního využití zdrojů.</p>   |
| Způsobilé náklady            | <p>1) Náklady na studie týkající se dotyčné oblasti, studie proveditelnosti, vypracování podnikatelského plánu, vypracování lesních hospodářských plánů</p> <p>2) Přímé náklady na konkrétní projekty spojené s prováděním podnikatelského plánu</p> <p>a. společné pořízení zemědělských strojů pro živočišnou výrobu</p> <p>b. společné pořízení zemědělských strojů pro rostlinnou výrobu</p> <p>c. společné pořízení strojů, nástrojů a zařízení pro zpracování zemědělských produktů i ostatních produktů zemědělského podniku, jejich finální úpravu, balení, značení výrobků (včetně technologií souvisejících s dohledatelností produktů)</p> <p>d. investice související se skladováním zpracovávané suroviny, výrobků a druhotných surovin vznikajících při zpracování s výjimkou odpadních vod</p> <p>e. investice související se skladováním zemědělských produktů</p> <p>f. stroje a technologie (včetně koně a vleku za koně k vyvážení dříví) pro obnovu, výchovu a těžbu lesních porostů včetně přibližování dříví a strojů pro přípravu půdy před zalesněním</p> <p>g. stroje ke zpracování potěžebních zbytků</p> <p>h. stroje, technologie a zařízení pro lesní školkařskou činnost (dotaci nelze poskytnout na závlahové systémy)</p> <p>i. stroje a zařízení na údržbu a opravy lesních cest</p> |
| Definice příjemce dotace     | <p>Na projektu spolupracují minimálně dva subjekty, které se sdruží jako společníci do společnosti dle § 2716 a následných zákona č. 89/2012 Sb., občanský zákoník, ve znění pozdějších předpisů.</p> <p>Definice žadatele/příjemce dotace v případě záměru a. a b.:</p> <p>a) Zemědělský podnikatel, tj. fyzická nebo právnická osoba, která podniká v zemědělské výrobě v souladu se zákonem č. 252/1997 Sb., o zemědělství, ve znění pozdějších předpisů a který splňuje definici mikropodniku</p> <p>b) Výrobce potravin nebo surovin určených pro lidskou spotřebu definovaných zákonem č. 110/1997 Sb., o potravinách a tabákových výrobcích, ve znění pozdějších předpisů a který splňuje definici mikropodniku (žadatel má Živnostenský list/výpis z obchodního rejstříku na činnost odpovídající předmětu dotace).</p> <p>Definice žadatele/příjemce dotace v případě záměru c):</p> <p>a) Držitel (vlastník, nájemce, pachtýř, vypůjčitel) lesa, který splňuje definici mikropodniku</p> <p>b) Fyzická osoba nepodnikající</p> <p>Držitelem lesa se rozumí osoba, která má podle § 58 odst. 1 zákona č. 289/1995 Sb., o lesích a o změně a doplnění některých zákonů (lesní zákon), ve znění pozdějších předpisů, práva a povinnosti vlastníka lesa.</p>  |

|                         |                 |
|-------------------------|-----------------|
| Výše způsobilých výdajů | min. 50 tis. Kč |
|                         | max. 5 mil. Kč  |

|   |   |
|---|---|
| Preferenční kritéria<br>(pro účely 19.2.1 se jedná o principy pro stanovení preferenčních kritérií) | 1. Řešení problematiky horizontálních témat – klima, inovace, životní prostředí.                    |
|   | 2. Vytvoření pracovního místa   |
|   | 3. Řešení aktivit v zemědělské prvovýrobě, a to v rostlinné i živočišné a v ekologickém zemědělství |
|   | 4. Charakteristika zemědělce – mladý zemědělec, délka praxe   |
|   | 5. Délka realizace projektu   |
|   | 6. Podpora projektů v závislosti na výdajích, ze kterých je stanovena dotace                        |

|                                  |   |
|----------------------------------|---|
| Indikátory výstupů               |   |
| - číslo                          | 93701                                   |
| - název                          | Počet podpořených podniků/příjemců      |
| - výchozí stav                   | 0                                       |
| - hodnota pro mid-term (r. 2018) | 1                                       |
| - cílový stav                    | 2                                       |
|                                  |   |
| - číslo                          | 93102                                   |
| - název                          | Počet podpořených kooperačních činností |
| - výchozí stav                   | 0                                       |
| - hodnota pro mid-term (r. 2018) | 1                                       |
| - cílový stav                    | 2                                       |

|                                  |   |
|----------------------------------|---|
| Indikátory výsledků              |   |
| - číslo                          | 94800   |
| - název                          | Pracovní místa vytvořená v rámci podpořených projektů |
| - výchozí stav                   | 0   |
| - hodnota pro mid-term (r. 2018) | 1   |
| - cílový stav                    | 1   |

|                              |  |
|------------------------------|--|
| <b>Fiche číslo</b>           | <b>6</b>   |
| Název Fiche                  | <b>Podpora spolupráce v rámci krátkých dodavatelských řetězců</b>  |
| Vazba na článek Nařízení PRV | Článek 35, odstavec 2., písmeno d) - Horizontální a vertikální spolupráce mezi účastníky krátkých dodavatelských řetězců a místních trhů |

|                       |  |
|-----------------------|--|
| Vymezení Fiche        |  |
| - stručný popis Fiche | Podpora je zaměřena na spolupráci minimálně dvou subjektů, která vede k vytváření a rozvoji krátkých dodavatelských řetězců (KDR) a místních trhů.<br>Podpora přispívá k podpoře organizace potravinového řetězce, |

|                              |   |
|------------------------------|---|
|                              | <p>včetně zpracování zemědělských produktů a jejich uvádění na trh, dobrých životních podmínek zvířat a řízení rizik v zemědělství, a to zejména zlepšením konkurenceschopnosti prvovýrobců jejich lepším začleněním do zemědělsko-potravinářského řetězce prostřednictvím programů jakosti, přidáváním hodnoty zemědělským produktům a podporou místních trhů a krátkodobých řetězců, seskupení a organizací producentů a mezioborových organizací. Podpora má vedlejší efekt na zlepšení hospodářské výkonnosti všech zemědělských podniků a usnadnění jejich restrukturalizace a modernizace, zejména za účelem zvýšení míry účasti na trhu a orientace na trh, jakož i diverzifikace zemědělských činností.</p> |
| <p>- vazba na cíle SCLLD</p> | <p><b>Strategický cíl č. 2</b> – Oživit podnikatelské prostředí<br/> <b>Specifický cíl č. 2</b> – Podpořit podnikání a kreativitu v rozvoji služeb<br/> <b>Opatření: 2.7</b> – Podpora spolupráce v rámci krátkých dodavatelských řetězců</p>   |

|                                     |  |
|-------------------------------------|--|
| <p>Oblasti podpory – PRV</p>        | <p>Účelem podpory je začlenění prvovýrobců do dodavatelských řetězců a posílení jejich konkurenceschopnosti. Podpora je určena pro společné investice na vznik, rozvoj a společnou propagaci KDR nebo místního trhu. Způsobilé jsou aktivity např. společné pořízení strojů, technologie a vybavení, stavební náklady na novou výstavbu nebo modernizaci nemovitého majetku, pořízení počítačového softwaru, propagační činnost, tvorba studií a podnikatelského plánu.</p>  |
| <p>Oblasti podpory SCLLD MAS RP</p> | <p>Vytváření a rozvoj krátkých dodavatelských řetězců a místních trhů.<br/> Příprava strategií, podnikatelských plánů a dalších dokumentů v rámci spolupráce a partnerství vč. podpory propagačních činností.<br/> Podpora prodeje v rámci spolupráce a partnerství</p>  |
| <p>Způsobilé náklady</p>            | <p>1) Náklady na studie týkající se dotyčné oblasti, studie proveditelnosti, vypracování podnikatelského plánu<br/> 2) Náklady na propagační činnost v místním kontextu, která souvisí se vznikem nebo rozvojem krátkého dodavatelského řetězce nebo místního trhu<br/> 3) Přímé náklady na konkrétní projekty spojené s prováděním podnikatelského plánu v souvislosti se společným prodejem v místní prodejně, společným prodejem ze dvora, společnou organizací přímého prodeje spotřebiteli (tzv. bedýnkový prodej), místním trhem:</p> <p>a. společné pořízení strojů, technologie a vybavení související s projektem (např. vybavení prodejny, vybavení tržiště, investice do technologie na úpravu produktů k prodeji, investice do společného mobilního zařízení – pojízdná prodejna, pořízení prodejního stánku a vybavení určeného k prodeji ze dvora, společná investice na vybavení (bedýnky, apod.)<br/> b. stavební náklady na novou výstavbu nebo modernizaci nemovitého majetku (např. stavební výdaje na výstavbu, rekonstrukci nebo modernizaci prodejny)<br/> c. náklady na pořízení počítačového softwaru související s pro-</p> |

|  |  |
|--|--|
|  | <p>jektem.</p> <p>„Místním trhem“ se rozumí území, ve kterém dochází k produkci hlavních surovin použitých při výrobě, zpracování a prodeji konečnému spotřebiteli; toto území je vymezeno okruhem 75 km, v němž se nachází zemědělský podnik, z něhož produkt (hlavní suroviny použité při výrobě) pochází,</p> |
|--|--|

|                          |   |
|--------------------------|---|
| Definice příjemce dotace | <p>Uskupení minimálně dvou subjektů, přičemž minimálně jeden musí prokázat podnikatelskou činnost v odvětví zemědělství nebo potravinářství. Může se jednat o následující subjekty: zemědělský podnikatel, výrobce potravin, nevládní neziskové organizace zastupující zemědělce nebo zpracovatele potravin, obce nebo svazky obcí.</p> <p>Uskupení žádá prostřednictvím zemědělského podnikatele nebo výrobce potravin nebo prostřednictvím nevládní neziskové organizace.</p> |
|--------------------------|---|

|                         |  |
|-------------------------|--|
| Výše způsobilých výdajů | <p>min. 50 tis. Kč</p> <p>max. 5 mil. Kč</p> |
|-------------------------|--|

|   |  |
|---|--|
| Preferenční kritéria<br>(pro účely 19.2.1 se jedná o principy pro stanovení preferenčních kritérií) | <ol style="list-style-type: none"> <li>1. Řešení problematiky horizontálních témat – klima, inovace, životní prostředí.</li> <li>2. Vytvoření pracovního místa</li> <li>3. Specifikace zemědělce – mladý zemědělec, délka praxe</li> <li>4. Řešení v rámci krátkých dodavatelských řetězců</li> <li>5. Řešení efektivity technologie, její umístění</li> <li>6. Zaměření na specifickou zemědělskou produkci</li> <li>7. Podpora produkce potravin a zemědělských výrobků s označením kvality</li> <li>8. Realizace v návaznosti na velikost podniku</li> <li>9. Délka realizace projektu</li> </ol> |
|---|--|

|                                  |   |
|----------------------------------|---|
| Indikátory výstupů               |   |
| - číslo                          | 93701                                   |
| - název                          | Počet podpořených podniků/příjemců      |
| - výchozí stav                   | 0                                       |
| - hodnota pro mid-term (r. 2018) | 1                                       |
| - cílový stav                    | 2                                       |
| - číslo                          | 93102                                   |
| - název                          | Počet podpořených kooperačních činností |
| - výchozí stav                   | 0                                       |
| - hodnota pro mid-term (r. 2018) | 1                                       |
| - cílový stav                    | 2                                       |

|                     |  |
|---------------------|--|
| Indikátory výsledků |  |
|---------------------|--|

|                                  |   |
|----------------------------------|---|
| - číslo                          | 94800   |
| - název                          | Pracovní místa vytvořená v rámci podpořených projektů |
| - výchozí stav                   | 0   |
| - hodnota pro mid-term (r. 2018) | 0   |
| - cílový stav                    | 0,5   |

|                              |   |
|------------------------------|---|
| <b>Fiche číslo</b>           | <b>7</b>  |
| Název Fiche                  | <b>Rozvoj spolupráce</b>                                  |
| Vazba na článek Nařízení PRV | Článek 44 - Činnosti spolupráce v rámci iniciativy Leader |

|                       |  |
|-----------------------|--|
| Vymezení Fiche        | <p>Spolupráce dle čl. 44 nařízení Evropského parlamentu a Rady (EU) č. 1305/2013 ve smyslu těchto Pravidel je proces, který začíná řešením společného zájmu několika subjektů a v průběhu vytváření projektu získává více úrovní. V rámci projektu spolupráce spolupracují subjekty na řešení společných problémů, potřeb daného území nebo využití/ rozvinutí existujícího potenciálu území.</p> <p>V rámci této operace je možno poskytnout předběžnou technickou podporu na přípravu projektu, podporu na vlastní realizaci projektu spolupráce mezi MAS a dalšími partnerstvími a podporu na řízení projektu. Zaměření projektů se odvíjí od způsobilých výdajů a SCLLD MAS resp. programového rámce pro PRV popř. strategií jejich partnerů. Předběžná technická podpora projektu spolupráce v první řadě umožní ověřit myšlenky projektu s potenciálními partnery a pomůže připravit Smlouvu o spolupráci.</p> <p>Jsou podporovány jak projekty založené na spolupráci v rámci členského státu, tak projekty založené na spolupráci mezi územními celky v několika členských státech či ve třetích zemích.</p> <p>Projekt musí být zaměřen na témata, která mají význam pro všechny spolupracující subjekty.</p> |
| - stručný popis Fiche |  |
| - vazba na cíle SCLLD | <p><b>Strategický cíl č. 4</b> – Rozvinout spolupráci v regionu</p> <p><b>Specifický cíl č. 7</b> – Posilovat roli místního partnerství</p> <p><b>Opatření: 7.3</b> – Rozvoj spolupráce</p>  |

|                       |   |
|-----------------------|---|
| Oblasti podpory – PRV | <p>V rámci projektu lze realizovat měkké akce (propagační, informační, vzdělávací a volnočasové) zaměřené na témata, která jsou řešena v SCLLD daných MAS.</p> <p>Jako hmotné a nehmotné investice včetně stavebních úprav je možné realizovat pouze následující výdaje:</p> <ul style="list-style-type: none"> <li>- investice týkající se zajištění odbytu místní produkce včetně zavedení značení místních výrobků a služeb,</li> <li>- investice související se vzdělávacími aktivitami,</li> <li>- investice do informačních a turistických center.</li> </ul> <p>Výdaje do investic jsou způsobilé pouze za předpokladu, že jsou společně provozovány spolupracujícími subjekty.</p> <p>Za měkké akce lze považovat především pořádání konferencí, festivalů, workshopů, exkurzí, výstav, přenosů příkladů správné praxe, včetně produktů s tím spojených (publikace, brožury, letáky apod.). Investice mohou být realizovány pouze takové, které</p> |
|-----------------------|---|

|                              |  |
|------------------------------|--|
|                              | <p>budou provozovat po celou dobu lhůty vázanosti projektu na účel samy MAS.</p> <p>Způsobila pro podporu je i předběžná technická podpora projektů spolupráce, kdy MAS musí prokázat, že plánovala provedení konkrétního projektu. Na předběžnou technickou podporu projektů spolupráce může MAS využít maximálně 10 % z alokace přidělené MAS na realizaci projektů spolupráce.</p>  |
| Oblasti podpory SCLLD MAS RP | <p>Podpora je zaměřena na prohloubení a posílení národní spolupráce, mezinárodní spolupráce, spolupráce uvnitř MAS – mezi partnery i ostatními subjekty a jednotlivci. V neposlední řadě pak prohloubení spolupráce s okolními městy a jejich místními částmi.</p> <p>Témata projektů spolupráce MAS:</p> <ul style="list-style-type: none"> <li>- interpretace a prezentace přírodního a kulturního dědictví a historického potenciálu regionu Poodří – Moravské Kravaňsko</li> <li>- podpora vzdělávacích projektů, propagačních a prezentačních aktivit v území</li> <li>- podpora a prezentace regionálních produktů, řemesel, služeb, zážitků včetně regionální značky „MORAVSKÉ KRAVAŇSKO regionální produkt“</li> <li>- podpora aktivit v oblasti rozšíření spolupráce mezi obcemi, spolky, podnikateli, školami a dalšími aktéry ve venkovském prostoru</li> <li>- vzdělávací akce s tematikou příkladů dobré praxe, předávání zkušeností mezi MAS na národní i na mezinárodní úrovni</li> </ul> |
| Způsobilé náklady            | <ul style="list-style-type: none"> <li>- předběžná technická podpora projektů</li> <li>- náklady na řízení projektů</li> <li>- vlastní realizace projektů</li> <li>- nákup nemovitosti v souvislosti s projektem</li> </ul>  |

|  |   |
|--|---|
| Definice příjemce dotace/ partnera MAS | <p>MAS, jejíž SCLLD byla schválena k podpoře z PRV.</p> <p>Definice partnera MAS:</p> <p>1. V rámci České republiky:</p> <ol style="list-style-type: none"> <li>a) MAS, která obdržela Osvědčení o standardizaci,</li> <li>b) Nositel Integrované územní investice (ITI), jehož strategie byla schválena k podpoře v programovém období 2014 – 2020,</li> <li>c) Nositel Integrovaného plánu rozvoje území (IPRÚ), jehož strategie byla schválena k podpoře v programovém období 2014 – 2020.</li> </ol> <p>2. V rámci EU a třetích zemí:</p> <ol style="list-style-type: none"> <li>a) MAS, jejíž strategie byla schválena v souladu s článkem 33, odst. 3 nařízení Evropského parlamentu a Rady č. 1303/2013,</li> <li>b) skupina místních veřejných a soukromých partnerů na venkovském území, která provádí strategii místního rozvoje v rámci Unie či mimo ni,</li> <li>c) skupina místních veřejných a soukromých partnerů na jiném než venkovském území, která provádí strategii místního rozvoje v rámci EU.</li> </ol> |
|--|---|

|                         |  |
|-------------------------|--|
| Výše způsobilých výdajů | min. 50 tis. Kč (nevztahuje se na předběžnou technickou podporu) |
|-------------------------|--|

|  |   |
|--|---|
|  | max. 5 mil. Kč, resp. dle stanovené alokace MAS |
|--|---|

|  |  |
|--|--|
| <b>Preferenční kritéria</b><br>(pro účely 19.2.1 se jedná o principy pro stanovení preferenčních kritérií) | Preferenční kritéria budou stanovena Pravidly pro operaci 19.3.1 |
|  | -----  |

|                                  |                        |
|----------------------------------|------------------------|
| <b>Indikátory výstupů</b>        |                        |
| - číslo                          | 92501                  |
| - název                          | Celkové veřejné výdaje |
| - výchozí stav                   | 0                      |
| - hodnota pro mid-term (r. 2018) | 0                      |
| - cílový stav                    | 64 811                 |

|                                  |  |
|----------------------------------|--|
| <b>Indikátory výsledků</b>       |  |
| - číslo                          |  |
| - název                          |  |
| - výchozí stav                   |  |
| - hodnota pro mid-term (r. 2018) |  |
| - cílový stav                    |  |

### 11.3 Programový rámec Operačního programu Zaměstnanost

MAS Regionu Poodří řeší v rámci OPZ celkem 4 opatření pro konečné žadatele, která byla vybrána na základě zjištěné absorpční kapacity území a po projednání v pracovní skupině pro přípravu SCLLD. Zpracované opatření jsou v souladu se specifickými cíli OPZ a také v souladu s SCLLD MAS Regionu Poodří.

Na realizaci Operačního programu Zaměstnanost MAS Regionu Poodří byla přiznána na období 2014 – 2020 indikativní alokace v celkové výši 14 482 000,- Kč.

| Opatření   | Opatření dle OPZ  | Opatření dle SCLLD MAS RP                                 | Alokace v %  | Alokace v tis. Kč |
|--|---|---|--------------|-------------------|
| O 1: Podpora výchovy a vzdělávání                          | SC 1.2.1 Snížit rozdíly v postavení žen a mužů na trhu práce  | 4.1 Podpora výchovy a vzdělávání                          | 20,0         | 2 896,40          |
| O 2: Péče o znevýhodněné skupiny obyvatel                  | SC 2.1.1 Zvýšit uplatitelnost osob ohrožených sociálním vyloučením nebo sociálně vyloučených ve společnosti na trhu práce | 4.2 Péče o znevýhodněné skupiny obyvatel                  | 45,0         | 6 516,90          |
| O 3: Podpora sociální ekonomiky                            | SC 2.1.2 Rozvoj sektoru sociální ekonomiky  | 4.5 Podpora sociální ekonomiky                            | 25,0         | 3 620,50          |
| O 4: Podpora zaměstnanosti a zaměstnatelnosti na území MAS | SC 1.1.1 Zvýšit zaměstnanost podpořených osob, zejména starších nízkokvalifikovaných a znevýhodněných                     | 7.5 Podpora zaměstnanosti a zaměstnatelnosti na území MAS | 10,0         | 1 448,20          |
| <b>Celkem</b>  |   |   | <b>100,0</b> | <b>14 482,00</b>  |

## Harmonogram vyhlášení výzev v rámci OPZ

| Název opatření  | Alokace v tis. Kč |          |      |      |          |      |      |      |
|---|-------------------|----------|------|------|----------|------|------|------|
|   | 2016              | 2017     | 2018 | 2019 | 2020     | 2021 | 2022 | 2023 |
| Podpora výchovy a vzdělávání                          | 1 400,00          |          |      |      | 1 496,40 |      |      |      |
| Péče o znevýhodněné skupiny obyvatel                  | 2 500,00          | 2 500,00 |      |      | 1 516,90 |      |      |      |
| Podpora sociální ekonomiky                            |                   | 2 000,00 |      |      | 1 620,50 |      |      |      |
| Podpora zaměstnanosti a zaměstnatelnosti na území MAS |                   | 1 448,20 |      |      |          |      |      |      |

## Čerpání rozpočtu v rámci OPZ

| Název opatření  | Alokace v tis. Kč |        |          |          |        |        |        |        |
|---|-------------------|--------|----------|----------|--------|--------|--------|--------|
|   | 2016              | 2017   | 2018     | 2019     | 2020   | 2021   | 2022   | 2023   |
| Podpora výchovy a vzdělávání                          |                   | 460,00 | 480,00   | 460,00   |        | 498,80 | 498,80 | 498,80 |
| Péče o znevýhodněné skupiny obyvatel                  |                   | 833,00 | 1 667,00 | 1 667,00 | 833,00 | 505,60 | 505,60 | 505,70 |
| Podpora sociální ekonomiky                            |                   |        | 660,00   | 680,00   | 660,00 | 540,00 | 540,50 | 540,00 |
| Podpora zaměstnanosti a zaměstnatelnosti na území MAS |                   |        | 482,00   | 484,20   | 482,00 |        |        |        |

|  |   |
|--|---|
| <b>Opatření číslo</b>                                  | <b>1</b>  |
| Název opatření   | <b>Podpora výchovy a vzdělávání</b>   |
| Specifický cíl strategie:                              | <b>SPECIFICKÝ CÍL Č. 4 – Zajistit prostor pro život, práci a vzdělávání</b>   |
| Název opatření CLLD                                    | <b>4.1 Podpora výchovy a vzdělávání</b>   |
| Popis vazby opatření na SC 2.3.1 OPZ                   | Opatření SCLLD 4.1 Podpora výchovy a vzdělávání je v souladu s aktivitami SC 2.3.1 OPZ.<br>Opatření přispěje k podpoře prarodinných opatření obcí a dalších aktérů na místní úrovni.  |
| Popis cíle opatření                                    | Účelem opatření je přispět ke zlepšení infrastruktury v oblasti vzdělávání a celoživotního učení. Jedná se o podporu akcí zaměřených na podporu škol a souvisejících zařízení, zajištění dopravy do škol, podporu mimoškolních vzdělávacích zařízení a aktivit, zkvalitňování výuky a pedagogicko-psychologického poradenství a kompetencí pedagogů, podporu soukromých mateřských škol a mateřských a rodinných center, dětských skupin, individuální péče o děti, školních družin, klubů, příměstských táborů, podporu kvalitní výchovy v rodinách a podporu celoživotního vzdělávání.<br><br>V rámci operačního programu zaměstnanost bude opatření zaměřeno na podporu prarodinných opatření obcí a dalších aktérů na místní úrovni. Opatření přispěje ke sladování pracovního a rodinného života, k podpoře rodiny a k předcházení sociálního vyloučení osob včetně jejich uplatitelnosti na trhu práce. |
| Popis provázanosti navrhovaných opatření               | Opatření SCLLD 4.1 Podpora výchovy a vzdělávání přímo navazuje na opatření:<br><ul style="list-style-type: none"> <li>- 3.3 Zajištění bezpečné a udržitelné dopravy</li> <li>- 4.2 Péče o znevýhodněné skupiny obyvatel</li> <li>- 4.5 Podpora sociální ekonomiky</li> <li>- 7.5 Podpora zaměstnanosti a zaměstnatelnosti na území MAS</li> </ul> Opatření navazuje na Integrovaný regionální operační program na specifický cíl:<br><ul style="list-style-type: none"> <li>- 2.4 Zvýšení kvality a dostupnosti infrastruktury pro vzdělávání a celoživotní učení</li> </ul>  |
| Priorizace navrhovaných opatření                       | a) Opatření financovaná z alokované částky  |
| Časový harmonogram realizace ve vazbě na finanční plán | Opatření bude realizováno od 01/2017 do 12/2023.  |
| Popis možných zaměření projektů                        | <ul style="list-style-type: none"> <li>• Zařízení péče o děti zajišťující péči o děti v době mimo školní vyučování</li> <li>• Doprovody na kroužky a zájmové aktivity</li> <li>• Příměstské tábory</li> <li>• Společná doprava dětí do/ze školy, dětské skupiny a/nebo příměstského tábora</li> <li>• Dětské skupiny</li> <li>• Vzdělávání pečujících osob</li> </ul>   |
| Podporované cílové skupiny                             | Osoby pečující o malé děti a osoby vracející se na trh práce po návratu z mateřské/rodičovské dovolené.   |
| Typy příjemců podpory                                  | Obce; Dobrovolné svazky obcí; Organizace zřizované obcemi; Organizace zřizované kraji; Příspěvkové organizace; Nestátní neziskové orga-   |

|  |  |
|--|--|
|  | <p>nizace; Obchodní korporace; OSVČ; Poradenské a vzdělávací instituce; Poskyvatelé sociálních služeb; Profesní a podnikatelská sdružení; Sociální partneři; Školy a školská zařízení.</p> <p>Typy příjemců podpory budou blíže specifikovány v konkrétní výzvě.</p>   |
| Absorpční kapacita MAS                               | <p>Na území působí řada organizací, které zabezpečují volnočasové aktivity pro děti jako např.: pořádání příměstských táborů. Jedná se zejména o neziskové organizace, obce, školní kluby, školní družiny, mateřská a rodinná centra. Rozšířením, rozvíjením a vytvořením zázemí pro další činnost těchto služeb by se podařilo zabezpečit potřebu pomoci pracujícím rodičům při péči o nezletilé děti v době mimo školního vyučování a školních prázdnin.</p>   |
| Vliv opatření na naplňování horizontálních témat OPZ | <p><b>Udržitelný rozvoj</b><br/>Opatření má neutrální dopad na udržitelný rozvoj. Aktivity nejsou přímo zaměřeny na tuto oblast, ale budou respektovat principy udržitelného rozvoje.</p> <p><b>Rovné příležitosti a nediskriminace</b><br/>Opatření má pozitivní dopad na rovné příležitosti a nediskriminaci. Opatření je zaměřeno na zlepšení přístupu ke kvalitním a udržitelným službám pro rodiny s dětmi.</p> <p><b>Rovnost žen a mužů</b><br/>Opatření má pozitivní dopad na rovnost žen a mužů. Podporou služeb péče o děti dojde ke zvýšení zaměstnanosti a ke zlepšení postavení pečujících osob na trhu práce. Jedná se zejména o ženy po mateřské a rodičovské, pečující ženy a ženy ve starším věku.</p> |
| Principy pro určení preferenčních kritérií           | <p>Zvýhodněny budou projekty, které mají přímý pozitivní dopad na problematiku zaměstnanosti, horizontálních témat, integrace a inovace.</p>   |

| Indikátory výstupů |  |                |              |             |
|--------------------|--|----------------|--------------|-------------|
| Číslo              | Název  | Měrná jednotka | Výchozí stav | Cílový stav |
| 60000              | Celkový počet účastníků  | Osoby          | 0            | 40          |
| 50001              | Kapacita podporovaných zařízení péče o děti nebo vzdělávacích zařízení | Osoby          | 0            | 6           |
| 50100              | Počet podpořených zařízení péče o děti nebo vzdělávacích zařízení      | Zařízení       | 0            | 2           |

| Indikátory výsledků |   |                |              |             |
|---------------------|---|----------------|--------------|-------------|
| Číslo               | Název   | Měrná jednotka | Výchozí stav | Cílový stav |
| 50110               | Počet osob využívajících zařízení péče o děti předškolního věku | Osoby          | 0            | 20          |
| 50120               | Počet osob využívajících zařízení péče o děti ve věku do 3 let  | Osoby          | 0            | 10          |

|                                      |   |
|--------------------------------------|---|
| <b>Opatření číslo</b>                | <b>2</b>  |
| Název opatření                       | <b>Péče o znevýhodněné skupiny obyvatel</b>   |
| Specifický cíl strategie:            | <b>SPECIFICKÝ CÍL Č. 4 – Zajistit prostor pro život, práci a vzdělávání</b>                     |
| Název opatření CLLD                  | <b>4.2 Péče o znevýhodněné skupiny obyvatel</b>   |
| Popis vazby opatření na SC 2.3.1 OPZ | Opatření SCLLD 4.2 Péče o znevýhodněné skupiny obyvatel je v souladu s aktivitami SC 2.3.1 OPZ. |

|   |   |
|---|---|
|   | <p>Opatření přispěje k podpoře sociálního začleňování osob sociálně vyloučených či sociálním vyloučením ohrožených prostřednictvím aktivit zaměřených na prevenci sociálního vyloučení osob, služeb poskytovaných terénní a ambulantní formou, podporu komunitní sociální práce.</p>  |
| <p>Popis cíle opatření</p>                                    | <p>Toto opatření zahrnuje aktivity investičního a neinvestičního charakteru v oblasti péče o znevýhodněné skupiny obyvatel. Jedná se zejména o podporu sociálních služeb a sociálního začlenění, podporu komunitních center a jejich činností a podporu sociálního bydlení.</p> <p>V rámci operačního programu zaměstnanost bude opatření zaměřeno na podporu sociálního začleňování osob sociálně vyloučených či sociálním vyloučením ohrožených prostřednictvím poskytování vybraných sociálních služeb a prostřednictvím dalších programů a činností v oblasti sociálního začleňování.</p>                               |
| <p>Popis provázanosti navrhovaných opatření</p>               | <p>Opatření SCLLD 4.2 Péče o znevýhodněné skupiny obyvatel přímo navazuje na opatření:</p> <ul style="list-style-type: none"> <li>- 3.3 Zajištění bezpečné a udržitelné dopravy</li> <li>- 4.5 Podpora sociální ekonomiky</li> <li>- 7.5 Podpora zaměstnanosti a zaměstnatelnosti na území MAS</li> </ul> <p>Opatření navazuje na Integrovaný regionální operační program na specifické cíle:</p> <ul style="list-style-type: none"> <li>- 2.1 Zvýšení kvality a dostupnosti služeb vedoucí k sociální inkluzi</li> <li>- 2.2 Vznik a rozvoj existujících podnikatelských aktivit v oblasti sociálního podnikání</li> </ul> |
| <p>Priorizace navrhovaných opatření</p>                       | <p>a) Opatření financovaná z alokované částky</p>   |
| <p>Časový harmonogram realizace ve vazbě na finanční plán</p> | <p>Opatření bude realizováno od 01/2017 do 12/2023.</p>   |
| <p>Popis možných zaměření projektů</p>                        | <ul style="list-style-type: none"> <li>• Sociální služby</li> <li>• Další programy a činnosti v oblasti sociálního začleňování</li> </ul>   |
| <p>Podporované cílové skupiny</p>                             | <p>Osoby sociálně vyloučené a osoby sociálním vyloučením ohrožené, např. osoby se zdravotním postižením, osoby s kombinovanými diagnózami, osoby ohrožené domácím násilím a závislostmi, oběti trestné činnosti, osoby ohrožené předlužeností, osoby ohrožené vícenásobnými riziky, osoby žijící v sociálně vyloučených lokalitách, osoby opouštějící institucionální zařízení, bezdomovci a osoby žijící v nevyhovujícím nebo nejistém ubytování, osoby pečující o jiné závislé osoby, neformální pečovatelé atd.</p>  |
| <p>Typy příjemců podpory</p>                                  | <p>Obce; Dobrovolné svazky obcí; Organizace zřizované obcemi; Organizace zřizované krajem; Příspěvkové organizace; Nestátní neziskové organizace; Obchodní korporace; OSVČ; Poradenské a vzdělávací instituce; Poskytovatelé sociálních služeb; Profesní a podnikatelská sdružení; Sociální partneři; Školy a školská zařízení.</p> <p>Typy příjemců podpory budou blíže specifikovány v konkrétní výzvě.</p>   |
| <p>Absorpční kapacita MAS</p>                                 | <p>Na území MAS Regionu Poodří se nachází 18 zařízení, které poskytují služby v sociální oblasti dle zákona o sociálních službách. Zřizovateli sociálních služeb jsou obce, organizace zřízené krajem, církev a neziskové organizace. Jedná se o poskytování služeb formou odlehčovací, terénní a ambulantní.</p>   |
| <p>Vliv opatření na naplňo-</p>                               | <p><b>Udržitelný rozvoj</b></p>   |

|  |   |
|--|---|
| vání horizontálních témat OPZ              | <p>Opatření má neutrální dopad na udržitelný rozvoj. Aktivita nejsou přímo zaměřeny na tuto oblast, ale budou respektovat principy udržitelného rozvoje.</p> <p><b>Rovné příležitosti a nediskriminace</b></p> <p>Opatření má pozitivní vliv na rovné příležitosti a nediskriminaci. Opatření je zaměřeno na zlepšení přístupu ke kvalitním sociálním službám.</p> <p><b>Rovnost žen a mužů</b></p> <p>Opatření má neutrální dopad na rovné příležitosti žen a mužů. Aktivita nejsou přímo zaměřeny na tuto oblast, ale budou respektovat principy rovnosti žen a mužů.</p> |
| Principy pro určení preferenčních kritérií | Zvýhodněny budou projekty, které mají přímý pozitivní dopad na problematiku zaměstnanosti, horizontálních témat, integrace a inovace.   |

| Indikátory výstupů |  |                |              |             |
|--------------------|--|----------------|--------------|-------------|
| Číslo              | Název  | Měrná jednotka | Výchozí stav | Cílový stav |
| 67001              | Kapacita podpořených služeb  | Místa          | 0            | 15          |
| 60000              | Celkový počet účastníků  | Osoby          | 0            | 15          |
| 62000              | Počet projektů, které zcela nebo zčásti provádějí sociální partneři nebo nevládní organizace | projekty       | 0            | 7           |

| Indikátory výsledků |  |                |              |             |
|---------------------|--|----------------|--------------|-------------|
| Číslo               | Název  | Měrná jednotka | Výchozí stav | Cílový stav |
| 67010               | Využívání podpořených služeb   | Osoby          | 0            | 20          |
| 67310               | Bývalí účastníci projektů, u nichž intervence formou sociální práce naplnila svůj účel   | Osoby          | 0            | 1           |
| 67315               | Bývalí účastníci projektů v oblasti sociálních služeb, u nichž služba naplnila svůj účel | Osoby          | 0            | 1           |

|  |   |
|--|---|
| <b>Opatření číslo</b>                    | <b>3</b>  |
| Název opatření                           | <b>Podpora sociální ekonomiky</b>   |
| Specifický cíl strategie:                | <b>SPECIFICKÝ CÍL Č. 4 – Zajistit prostor pro život, práci a vzdělávání</b>   |
| Název opatření CLLD                      | <b>4.5 Podpora sociální ekonomiky</b>   |
| Popis vazby opatření na SC 2.3.1 OPZ     | <p>Opatření SCLLD 4.5 Podpora sociální ekonomiky je v souladu s aktivitami SC 2.3.1 OPZ.</p> <p>Opatření přispěje k podpoře a vytváření podmínek pro vznik a rozvoj sociálních podniků.</p>   |
| Popis cíle opatření                      | Cílem opatření je přispět ke zlepšení sociální ekonomiky a to podporou akcí investičního a neinvestičního charakteru v oblasti sociálního podnikání. Jedná se o podporu vzniku a rozvoje sociálních podniků, kde získají uplatnění osoby, které jsou na trhu práce ohroženy.  |
| Popis provázanosti navrhovaných opatření | <p>Opatření SCLLD 4.5 Podpora sociální ekonomiky na území MAS přímo navazuje na opatření:</p> <ul style="list-style-type: none"> <li>- 4.1 Podpora výchovy a vzdělávání</li> <li>- 4.2 Péče o znevýhodněné skupiny obyvatel</li> <li>- 7.5 Podpora zaměstnanosti a zaměstnatelnosti na území MAS</li> </ul> <p>Opatření navazuje na Integrovaný regionální operační program na specifické cíle:</p> |

|  |  |
|--|--|
|  | - 2.2 Vznik a rozvoj existujících podnikatelských aktivit v oblasti sociálního podnikání   |
| Priorizace navrhovaných opatření                       | a) Opatření financovaná z alokované částky   |
| Časový harmonogram realizace ve vazbě na finanční plán | Opatření bude realizováno od 01/2018 do 12/2023.   |
| Popis možných zaměření projektů                        | a) Vznik a rozvoj (rozšíření kapacity podniku) nových podnikatelských aktivit v oblasti sociálního podnikání – integrační sociální podnik<br>b) Vznik a rozvoj (rozšíření kapacity podniku) nových podnikatelských aktivit v oblasti sociálního podnikání – environmentální sociální podnik  |
| Podporované cílové skupiny                             | <b>Zaměření projektu a):</b><br>Osoby sociálně vyloučené nebo ohrožené sociálním vyloučením, a to: osoby dlouhodobě či opakovaně, osoby se zdravotním postižením - pro účely této aktivity podle § 67 zákona č. 435/2004 Sb., o zaměstnanosti, ve znění pozdějších předpisů, osoby v nebo po výkonu trestu, osoby opouštějící institucionální zařízení, azylanti do 12 měsíců od získání azylu, kteří jsou současně uchazeči o zaměstnání evidovanými na Úřadu práce ČR<br><b>Zaměření projektu b):</b><br>Osoby nezaměstnané déle než 5 měsíců; osoby se zdravotním postižením podle § 67 zákona č. 435/2004 Sb., o zaměstnanosti, ve znění pozdějších předpisů; osoby v nebo po výkonu trestu; osoby opouštějící institucionální zařízení; azylanti do 12 měsíců od získání azylu, kteří jsou současně uchazeči o zaměstnání evidovanými na Úřadu práce; neaktivní osoby; osoby pečující o malé děti; uchazeči a zájemce o zaměstnání a neaktivní osoby ve věku 50 a více let; lidé mladší 30 let, kteří nejsou v zaměstnání, ve vzdělávání nebo v profesní přípravě; osoby vracející se na trh práce po návratu z mateřské/rodičovské dovolené; osoby pečující o jiné závislé osoby |
| Typy příjemců podpory                                  | Osoby samostatně výdělečně činné dle zákona č. 155/1995 Sb., o důchodovém pojištění a obchodní korporace vymezené zákonem č. 90/2012 Sb., o obchodních korporacích.<br>Typy příjemců podpory budou blíže specifikovány v konkrétní výzvě.  |
| Absorpční kapacita MAS                                 | Na území MAS Regionu Poodří se nachází 4 firmy, které mají zkušenosti s činností sociálních podniků. Na veřejných projednáváních projeví i další subjekty zájem o založení sociálního podniku.   |
| Vliv opatření na naplňování horizontálních témat OPZ   | <b>Udržitelný rozvoj</b><br>Opatření má neutrální dopad na udržitelný rozvoj. Aktivity nejsou přímo zaměřeny na tuto oblast, ale budou respektovat principy udržitelného rozvoje.<br><b>Rovné příležitosti a nediskriminace</b><br>Opatření má pozitivní vliv na rovné příležitosti a nediskriminaci. Opatření je zaměřeno na zvýšení uplatitelnosti osob ohrožených sociálním vyloučením nebo sociálně vyloučených na trhu práce, přičemž právě tyto osoby se často potýkají s problémy znevýhodnění a v důsledku toho čelí nepřímé nediskriminaci nejčastěji.<br><b>Rovnost žen a mužů</b><br>Opatření má neutrální dopad na rovnost žen a mužů. Aktivity opatření budou respektovat principy rovnosti žen a mužů.   |
| Principy pro určení preference                         | Zvýhodněny budou projekty, které mají přímý pozitivní dopad na proble-   |

|                   |  |
|-------------------|--|
| renčních kritérií | matiku zaměstnanosti, horizontálních témat, integrace a inovace. |
|-------------------|--|

| Indikátory výstupů |   |                |              |             |
|--------------------|---|----------------|--------------|-------------|
| Číslo              | Název   | Měrná jednotka | Výchozí stav | Cílový stav |
| 10212              | Počet podpořených již existujících sociálních podniků | Organizace     | 0            | 1           |
| 10213              | Počet sociálních podniků vzniklých díky podpoře       | Organizace     | 0            | 1           |
| 60000              | Celkový počet účastníků                               | Osoby          | 0            | 4           |

| Indikátory výsledků |  |                |              |             |
|---------------------|--|----------------|--------------|-------------|
| Číslo               | Název  | Měrná jednotka | Výchozí stav | Cílový stav |
| 62700               | Účastníci zaměstnání po ukončení své účasti, včetně OSVČ                             | Osoby          | 0            | 1           |
| 10211               | Počet sociálních podniků vzniklých díky podpoře, které fungují i po ukončení podpory | Organizace     | 0            | 1           |

|  |  |
|--|--|
| <b>Opatření číslo</b>                    | <b>4</b>   |
| Název opatření                           | <b>Podpora zaměstnanosti a zaměstnatelnosti na území MAS</b>   |
| Specifický cíl strategie:                | <b>SPECIFICKÝ CÍL Č. 7 – Posilovat roli místního partnerství</b>   |
| Název opatření CLLD                      | <b>7.5 Podpora zaměstnanosti a zaměstnatelnosti na území MAS</b>   |
| Popis vazby opatření na SC 2.3.1 OPZ     | Opatření SCLLD 7.5 Podpora zaměstnanosti a zaměstnatelnosti na území MAS je v souladu s aktivitami SC 2.3.1 OPZ.<br>Opatření přispěje k podpoře vytváření nových pracovních míst na lokální úrovni, podpoře spolupráce aktérů na místní úrovni při řešení lokální nezaměstnanosti, zjišťování potřeb lokálních zaměstnavatelů a vzdělávání venkovského obyvatelstva v oblastech relevantních pro zvýšení lokální zaměstnanosti a poradenství pro získání zaměstnání.   |
| Popis cíle opatření                      | Cílem opatření je přispět ke zvýšení zaměstnanosti a zaměstnatelnosti uchazečů a zájemců o zaměstnání. Jedná se o aktivity zaměřené na spolupráci s podnikatelskými subjekty v území MAS, spolupráci s krajskou pobočkou ÚP Ostrava v oblasti podpory uplatnění na trhu práce a podpůrné programy pro zaměstnanost, změnu a zvýšení kvalifikace obyvatel.  |
| Popis provázanosti navrhovaných opatření | Opatření SCLLD 7.5 Podpora zaměstnanosti a zaměstnatelnosti na území MAS přímo navazuje na opatření:<br><ul style="list-style-type: none"> <li>- 4.1 Podpora výchovy a vzdělávání</li> <li>- 4.2 Péče o znevýhodněné skupiny obyvatel</li> <li>- 4.5 Podpora sociální ekonomiky</li> </ul> Opatření navazuje na Integrovaný regionální operační program na specifické cíle:<br><ul style="list-style-type: none"> <li>- 2.1 Zvýšení kvality a dostupnosti služeb vedoucích k sociální inkluzi</li> <li>- 2.2 Vznik a rozvoj existujících podnikatelských aktivit v oblasti sociálního podnikání</li> </ul> |
| Priorizace navrhovaných opatření         | a) Opatření financovaná z alokované částky   |
| Časový harmonogram realizace ve vazbě na | Opatření bude realizováno od 01/2018 do 12/2020.   |

|  |   |
|--|---|
| finanční plán  |   |
| Popis možných zaměření projektů                      | <ul style="list-style-type: none"> <li>• Příprava osob z cílových skupin ke vstupu či návratu na trh práce</li> <li>• Zvyšování zaměstnanosti cílových skupin</li> <li>• Podpora udržitelnosti cílových skupin na trhu práce</li> <li>• Podpora postupného zaměstnávání</li> </ul>  |
| Podporované cílové skupiny                           | Zaměstnanci, uchazeči o zaměstnání, zájemci o zaměstnání a neaktivní osoby  |
| Typy příjemců podpory                                | <p>Obce; Dobrovolné svazky obcí; Organizace zřizované obcemi; Organizace zřizované kraji; Příspěvkové organizace; Nestátní neziskové organizace; Obchodní korporace; OSVČ; Poradenské a vzdělávací instituce; Poskytovatelé sociálních služeb; Profesionální a podnikatelská sdružení; Sociální partneři; Školy a školská zařízení.</p> <p>Typy příjemců podpory budou blíže specifikovány v konkrétní výzvě.</p>   |
| Absorpční kapacita MAS                               | Při zjišťování potřeb a aktuálního stavu v oblasti zaměstnanosti spolupracujeme s kontaktním pracovištěm úřadu práce v Novém Jičíně. Na veřejných projednáváních projeví organizace, podnikatelé a obce zájem o aktivity v oblasti zaměstnanosti. Organizace zabývající se otázkou zaměstnanosti působí většinou ve větších městech, proto je potřeba se zaměřit na území venkova.  |
| Vliv opatření na naplňování horizontálních témat OPZ | <p><b>Udržitelný rozvoj</b><br/>Opatření má neutrální dopad na udržitelný rozvoj.</p> <p><b>Rovné příležitosti a nediskriminace</b><br/>Opatření má neutrální dopad na rovné příležitosti a nediskriminaci.</p> <p><b>Rovnost žen a mužů</b><br/>Opatření má pozitivní dopad na rovnost žen a mužů. Podporou služeb péče o děti dojde ke zvýšení zaměstnanosti a ke zlepšení postavení pečujících osob na trhu práce. Jedná se zejména o ženy po mateřské a rodičovské, pečující ženy a ženy ve starším věku.</p> |
| Principy pro určení preferenčních kritérií           | Zvýhodněny budou projekty, které mají přímý pozitivní dopad na problematiku zaměstnanosti, horizontálních témat, integrace a inovace.   |

#### Indikátory výstupů

| Číslo | Název                   | Měrná jednotka | Výchozí stav | Cílový stav |
|-------|-------------------------|----------------|--------------|-------------|
| 60000 | Celkový počet účastníků | Osoby          | 0            | 15          |

#### Indikátory výsledků

| Číslo | Název  | Měrná jednotka | Výchozí stav | Cílový stav |
|-------|--|----------------|--------------|-------------|
| 62700 | Účastníci zaměstnání po ukončení své účasti, včetně OSVČ   | Osoby          | 0            | 4           |
| 62800 | Znevýhodnění účastníci, kteří po ukončení své účasti hledají zaměstnání, jsou v procesu vzdělávání/ odborné přípravy, rozšiřují si kvalifikaci nebo jsou zaměstnání, a to i OSVČ | Osoby          | 0            | 2           |
| 62900 | Účastníci zaměstnání 6 měsíců po ukončení své účasti, včetně OSVČ  | Osoby          | 0            | 3           |
| 63100 | Účastníci ve věku nad 54 let zaměstnání 6 měsíců po ukončení své účasti, včetně OSVČ   | Osoby          | 0            | 1           |
| 63200 | Znevýhodnění účastníci zaměstnání 6 měsíců po ukon-  | Osoby          | 0            | 1           |

|       |  |       |   |   |
|-------|--|-------|---|---|
|       | čení své účasti včetně OSVČ                                  |       |   |   |
| 50130 | Počet osob pracujících v rámci flexibilních forem práce      | Osoby | 0 | 2 |
| 50105 | Počet zaměstnavatelů, kteří podporují flexibilní formy práce | Osoby | 0 | 1 |

## 11.4 Programový rámec OP Životní prostředí

MAS Regionu Poodří byla v rámci OPŽP přiznána alokace na likvidaci křídlatky a bolševníku a také na výsadbu dřevin.

Aktivita 4.2.3: Prevence šíření a omezování výskytu invazních druhů (včetně jejich sledování, hodnocení rizik a tvorby metodických a koncepčních podkladů a nástrojů) v rámci Prioritní osy 4, specifický cíl 4.2: Posílit biodiverzitu nebude v MAS realizována. K realizaci a využití finančních prostředků v rámci aktivity 4.2.3: Prevence šíření a omezování výskytu invazních druhů by došlo v případě, kdy bude rozšířen seznam invazních druhů.

**Zdůvodnění:** V letech 2009 – 2013 byly na území CHKO Poodří realizovány dva projekty, jeden v letech 2009 – 2011 a v letech 2010 a 2013 to byl projekt „Likvidace křídlatky v povodí Odry I. a II.“ Na realizaci obou projektů se podílel ČSOP Salamandr se sídlem v Rožnově pod Radhoštěm. Druhý projekt pak zmíněný ČSOP realizoval ve spolupráci s Povodím Odry, Správou CHKO Poodří a Moravskoslezským krajem, který byl podpořen OP ŽP na leta 2007 – 2013.

S ohledem na výše uvedené a na základě našich interních zjištění by náklady na likvidaci křídlatky v současné době v Poodří činily max. 1,5 – 2,0 mil. Kč. Ale není vyjasněno, a dle našich zkušeností není možné, případné čerpání těchto financí v návaznosti na udržitelnost realizovaných projektů na likvidaci křídlatky v Poodří již v letech 2009 – 2013.

Vzniklý stav byl konzultován na úrovni MŽP a řešen s náměstkem pro řízení sekce fondů EU, finančních a dobrovolných nástrojů, s Ing. Janem Křížem.

Aktivita 4.3.2: Vytváření, regenerace či posílení funkčnosti krajinných prvků a struktur, podporované opatření: liniové a skupinové výsadby dřevin (stromořadí, větrolamy, remízy), založení nebo obnova krajinného prvku bude v MAS realizována.

| Strategický cíl  | Alokace v tis Kč | Poznámka           |
|--|------------------|--------------------|
| PO 4, SC 4.2: Posílit biodiverzitu, aktivita 4.2.3: Prevence šíření a omezování výskytu invazních druhů                                  | 35 014,14        | Nebude realizováno |
| PO 4, SC 4.3: Posílit přirozené funkce krajiny, aktivita 4.3.2: Vytváření, regenerace či posílení funkčnosti krajinných prvků a struktur | 9 521,44         | Opatření č. 1      |

| Opatření číslo   | 1   |
|------------------|---|
| Název opatření   | <b>Obnova prvků v krajině</b>   |
| Prioritní osa OP | Ochrana a péče o přírodu a krajinu  |
| Vazba ba SC OP   | 4.3 – Posílit přirozené funkce krajiny<br>Strategický cíl 4.3 naplňuje cíle Státní politiky životního prostředí ČR 2012–2020, mezi něž patří mj. zvýšení ekologické stability krajiny a obnovení vodního režimu krajiny. Zohledňuje též základní principy návrhu Strategie pří- |

|  |   |
|--|---|
|  | způsobení se změně klimatu v podmínkách ČR, která ke klíčovým opatřením řadí ekosystémově založené adaptace, udržování konektivity a prostupnosti krajiny a zachování a obnovu cenných biotopů a ekosystémových funkcí.   |
| Aktivita OP  | 4.3.2 – Vytváření, regenerace či posílení funkčnosti krajinných prvků a struktur  |
| Podporované podopatření v rámci CLLD               | Liniové a skupinové výsadby dřevin (stromořadí, větrolamy, remízy), založení nebo obnova krajinného prvku, a to výsadbou dřevin na orné i na ostatní nelesní půdě v územích se schválenými plány péče.  |
| Cíl opatření CLLD                                  | Cílem realizace opatření je zvýšení ekologické stability krajiny Poodří, zlepšení vodního režimu (zadržování vody v krajině, ochrana před přívalovými vodami a vodní erozí), zvýšení prostupnosti krajiny, obnova přírodních a přírodě blízkých společenstev.   |
| Témata projektů                                    | Výsadba biocenter, biokoridorů a interakčních prvků územního systému ekologické stability, výsadba pro směřování bezpečné migrace živočichů, výsadba zeleně nivě vodotečí, obnova a nová výsadba alejí a stromořadí podél silnic, polních cest, pěšin a cyklostezek, výsadba remízů, výsadba solitérů jako krajinných dominant. Výsadba dřevin v nivě jako opatření pro zpomalení kulminace povodňové vlny, výsadba dřevin jako opatření k zadržení vody v krajině, Nová výsadba a obnova extenzivních sadů místních a starých odrůd.   |
| Příjemci dotace                                    | <ul style="list-style-type: none"> <li>- kraje</li> <li>- obce</li> <li>- dobrovolné svazky obcí</li> <li>- organizační složky státu (s výjimkou pozemkových úřadů a AOPK ČR)</li> <li>- státní podniky</li> <li>- státní organizace</li> <li>- veřejné výzkumné instituce</li> <li>- veřejnoprávní instituce</li> <li>- příspěvkové organizace</li> <li>- vysoké školy, školy a školská zařízení</li> <li>- nestátní neziskové organizace (obecně prospěšné společnosti, nadace, nadační fondy, ústavy, spolky)</li> <li>- církve a náboženské společnosti a jejich svazy</li> <li>- podnikatelské subjekty</li> <li>- obchodní společnosti a družstva</li> <li>- fyzické osoby podnikající</li> </ul> |
| Hranice celkových způsobilých výdajů (min. – max.) | <p>MAS Regionu Poodří byla přiznána celková dotace v rámci SC 4.3 – Posílit přirozené funkce krajiny v celkové výši 9 521 442,- Kč.</p> <p>Podpora bude poskytována s maximální hranicí 85 % celkových způsobilých výdajů a je vyžadována finanční účast příjemce podpory na spolufinancování projektu ve výši 15 %.</p> <p>Minimální způsobilé výdaje na projekt budou stanoveny ve výzvě MAS v souladu s aktuálními podmínkami OPŽP a výzvou ŘO, maximální způsobilé výdaje na projekt jsou stanoveny na 50 mil. EUR (nutné zohlednění výše alokace pro MAS Regionu Poodří).</p>  |
| Principy pro určení preferenčních kritérií         | <p>Lokality – národní přírodní rezervace, přírodní rezervace, národní přírodní památka, přírodní památka v CHKO Poodří.</p> <p>Projekt je zaměřen na obnovu či zachování přírodních hodnot v daném území.</p> <p>Vazba na horizontální témata.</p>  |

|                   |   |
|-------------------|---|
| Příklady projektů | Výsadba regionálního biokoridoru s významnou migrační funkcí v katastru Bartošovic a Hukovic, výsadba remízů, jako opatření ke zpomalení přívalových vod v katastru Jeseníku nad Odrou, obnova zeleně v nivě Husího potočka (nová výsadba za nepůvodní kanadské topoly), výsadba zelena v nivě příkopu pod Rektorovým (nová výsadba v nivě Bílovky za nepůvodní kanadské topoly), výsadba stromořadí podél nové polní cesty mezi Bartošovicemi a Koryty, výsadba sadu starých odrůd v bývalém vojenském areálu v Bartošovicích (areál Koryta). Obnova selských sadů v Bartošovicích a Bernarticích nad Odrou. |
|-------------------|---|

| Indikátory výstupu a výsledku OP |  |                |                 |                |
|----------------------------------|--|----------------|-----------------|----------------|
| Kód                              | Ukazatel   | Měrná jednotka | Druh indikátoru | Cílová hodnota |
| 46500                            | Plocha stanovišť, které jsou podporovány s cílem zlepšit jejich stav zachování | ha             | výstup          | 6              |
| 45415                            | Počet lokalit, kde byly posíleny ekosystémové funkce krajiny                   | lokality       | výsledek        | 2              |

Konkrétní pravidla, která je nutné v rámci projektů i administrace dodržovat, jsou uvedena pro PO 4, SC 4.3 v Pravidlech pro žadatele a příjemce podpory OPŽP pro období 2014 – 2020.

## 12 Popis integrovaného přístupu napříč programovými rámci

Programové rámce jsou vzájemně provázané. Charakter a intenzita vazeb je různá dle typu opatření. Vazby mezi jednotlivými opatřeními jsou zobrazeny v tabulce. Je zde uvedena klasifikace vazeb – 0: bez zřejmé vazby, 1: slabá vazba, 2: silná vazba, vzájemná podmíněnost. Opatření v programových rámcích byla tvořena s vědomím toho, aby byly naplněny stanovené cíle SCLLD, proto je žádoucí maximální provázanost. Nicméně i přesto u některých kombinací opatření provazbu nepředpokládáme. Oproti tomu silná vazba mezi opatřeními předpokládá vznik synergických efektů ve prospěch regionu. To znamená, že současným zavedením dvou opatření dojde k většímu efektu, než kdyby byla realizována odděleně

## 12.1 Grafické znázornění struktury programových rámců SCLLD

| opatření SCLLD (vazba na program)   | Programový rámec IROP                                |  |   |   |   | Programový rámec PRV                          |   |  |  |  |  | Programový rámec OP Zaměstnanost  |   |                                 | PR OPŽP                                 |                             |
|---|--|--|---|---|---|---|---|--|--|--|--|-----------------------------------|---|---------------------------------|---|-----------------------------|
|   | 1.2. Obnova památek a významných objektů (IROP 3.1.) | 3.3. Zajištění bezpečné a udržitelné dopravy (IROP 1.2.) | 4.1. Podpora výchovy a vzdělávání (IROP 2.4.) | 4.2. Péče o znevýhodněné skupiny obyvatel (IROP 2.1.) | 4.5. Podpora sociální ekonomiky (IROP 2.2.) | 2.2. Podpora regionální produkce (článek 17b) | 2.4. Podpora rozvoje rostlinné a živočišné výroby v zemědělských podnicích (článek 17a) | 2.5. Podpora lesnických podniků a hospodaření v lesích (článek 26) | 2.7. Podpora spolupráce v rámci krátkých dodavatelských řetězců (článek 35d) | 2.8. Podpora rozvoje nezemědělských činností (článek 19) | 2.12. Podpora spolupráce podnikatelských subjektů (článek 35c) | 4.1. Podpora výchovy a vzdělávání | 4.2. Péče o znevýhodněné skupiny obyvatel | 4.5. Podpora sociální ekonomiky | 7.5. Podpora zaměstnanosti na území MAS | 5.4. Obnova prvků v krajině |
| objektů (IROP 3.1.)   |  | 1  | 1   | 1   | 0   | 0   | 0   | 0  | 0  | 0  | 0  | 1                                 | 1   | 0                               | 1                                       | 0                           |
| 3.3. Zajištění bezpečné a udržitelné dopravy (IROP 1.2.)                                | 1  |  | 1   | 1   | 1   | 1   | 1   | 1  | 1  | 1  | 1  | 2                                 | 2   | 1                               | 1                                       | 1                           |
| 4.1. Podpora výchovy a vzdělávání (IROP 2.4.)   | 1  | 1  |   | 2   | 1   | 1   | 1   | 0  | 1  | 0  | 2  | 1                                 | 1   | 1                               | 1                                       | 1                           |
| 4.2. Péče o znevýhodněné skupiny obyvatel (IROP 2.1.)                                   | 1  | 1  | 2   |   | 2   | 1   | 1   | 1  | 1  | 1  | 2  | 2                                 | 2   | 2                               | 2                                       | 1                           |
| 4.5. Podpora sociální ekonomiky (IROP 2.2.)   | 0  | 1  | 1   | 2   |   | 2   | 1   | 1  | 1  | 1  | 1  | 2                                 | 2   | 2                               | 2                                       | 1                           |
| 2.2. Podpora regionální produkce (článek 17b)   | 0  | 1  | 1   | 1   | 2   |   | 2   | 1  | 2  | 2  | 2  | 1                                 | 1   | 1                               | 2                                       | 0                           |
| 2.4. Podpora rozvoje rostlinné a živočišné výroby v zemědělských podnicích (článek 17a) | 0  | 1  | 1   | 1   | 1   | 2   |   | 1  | 2  | 2  | 2  | 1                                 | 1   | 1                               | 2                                       | 0                           |
| 2.5. Podpora lesnických podniků a hospodaření v lesích (článek 26)                      | 0  | 1  | 1   | 1   | 1   | 1   | 1   |  | 0  | 1  | 1  | 1                                 | 1   | 1                               | 1                                       | 2                           |
| 2.7. Podpora spolupráce v rámci krátkých dodavatelských řetězců (článek 35d)            | 0  | 1  | 0   | 1   | 1   | 2   | 2   | 0  |  | 1  | 1  | 1                                 | 1   | 1                               | 1                                       | 0                           |
| 2.8. Podpora rozvoje nezemědělských činností (článek 19)                                | 0  | 1  | 1   | 1   | 1   | 2   | 2   | 1  | 1  |  | 1  | 1                                 | 1   | 1                               | 1                                       | 0                           |
| 2.12. Podpora spolupráce podnikatelských subjektů (článek 35c)                          | 0  | 1  | 0   | 1   | 1   | 2   | 2   | 1  | 1  | 1  |  | 0                                 | 0   | 1                               | 1                                       | 0                           |
| 4.1. Podpora výchovy a vzdělávání   | 1  | 2  | 2   | 2   | 1   | 1   | 1   | 1  | 1  | 1  | 0  |                                   | 1   | 2                               | 2                                       | 1                           |
| 4.2. Péče o znevýhodněné skupiny obyvatel   | 1  | 2  | 1   | 2   | 2   | 1   | 1   | 1  | 1  | 0  | 1  |                                   | 2   | 2                               | 2                                       | 1                           |
| 4.5. Podpora sociální ekonomiky   | 0  | 1  | 1   | 2   | 2   | 1   | 1   | 1  | 1  | 1  | 2  | 2                                 |   | 2                               | 2                                       | 1                           |
| 7.5. Podpora zaměstnanosti a zaměstnatelnosti na území MAS                              | 1  | 1  | 1   | 2   | 2   | 2   | 2   | 1  | 1  | 1  | 2  | 2                                 | 2   |                                 | 2                                       | 1                           |
| 5.4. Obnova prvků v krajině   | 0  | 1  | 1   | 1   | 1   | 0   | 0   | 2  | 0  | 0  | 0  | 1                                 | 1   | 1                               | 1                                       |                             |

- 0 bez vazby  
 1 slabá vazba  
 2 silná vazba, vzájemná podmíněnost

## 12.2 Schematické znázornění vazeb na opatření mimo programové rámce – Operační program Zaměstnanost

Programový rámec OPZ - schematické znázornění vazeb na opatření mimo programové rámce

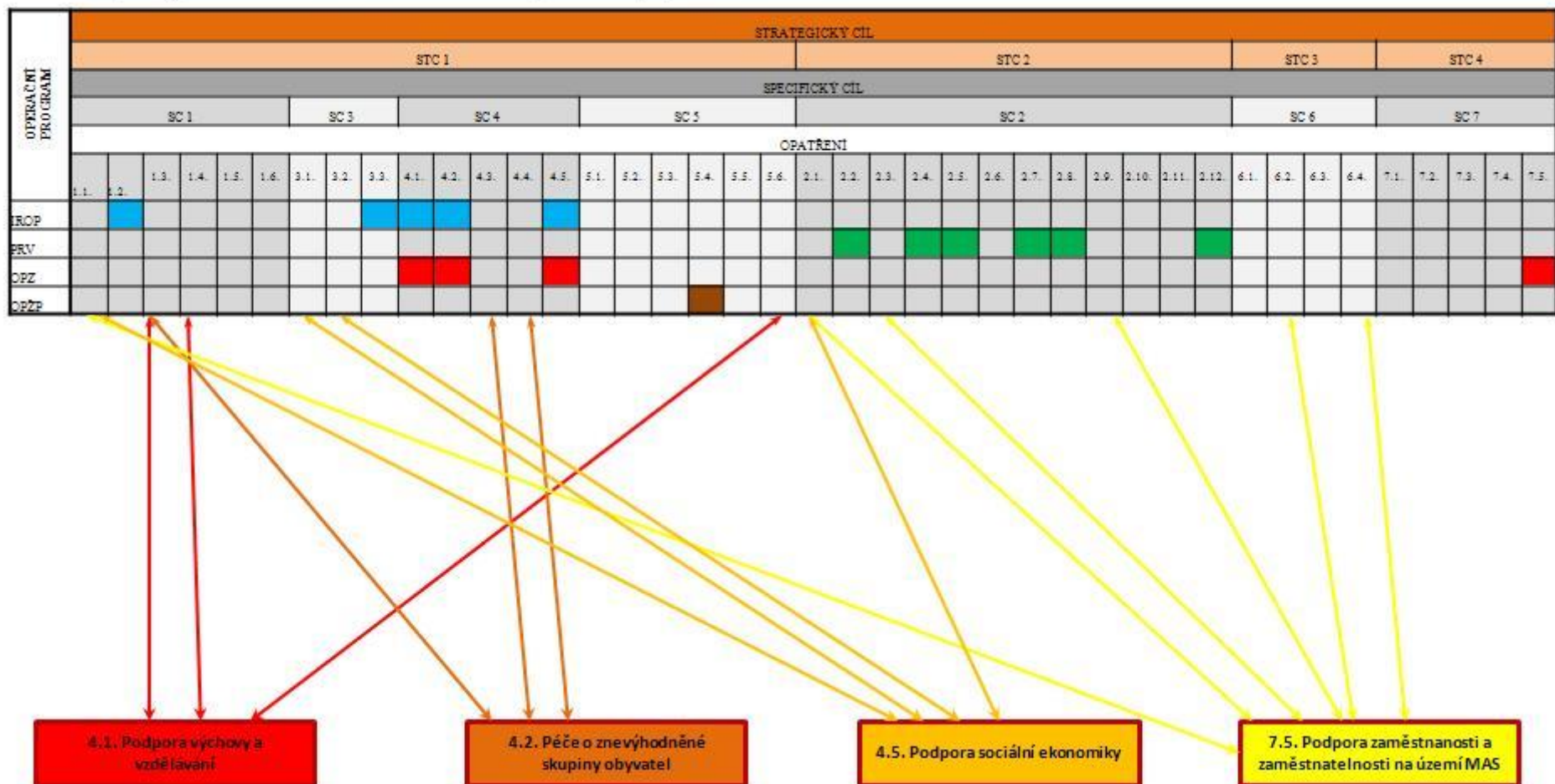

## 12.3 Schematické znázornění vazeb na opatření mimo programové rámce – Integrovaný regionální operační program

Programový rámec IROP - schematické znázornění vazeb na opatření mimo programové rámce

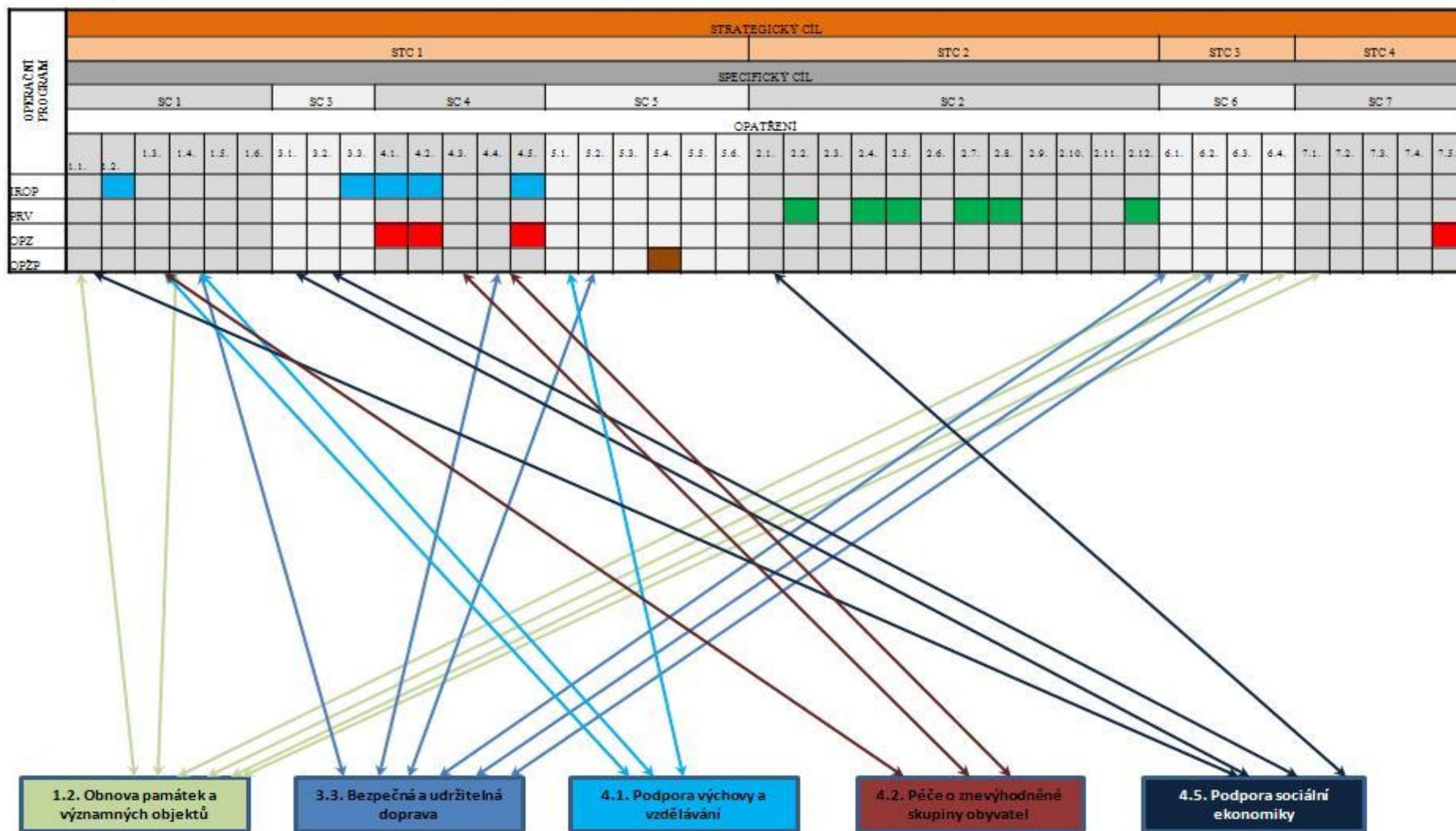

## 12.4 Schematické znázornění vazeb na opatření mimo programové rámce – Program rozvoje venkova

Programový rámec PRV - schematické znázornění vazeb na opatření mimo programové rámce

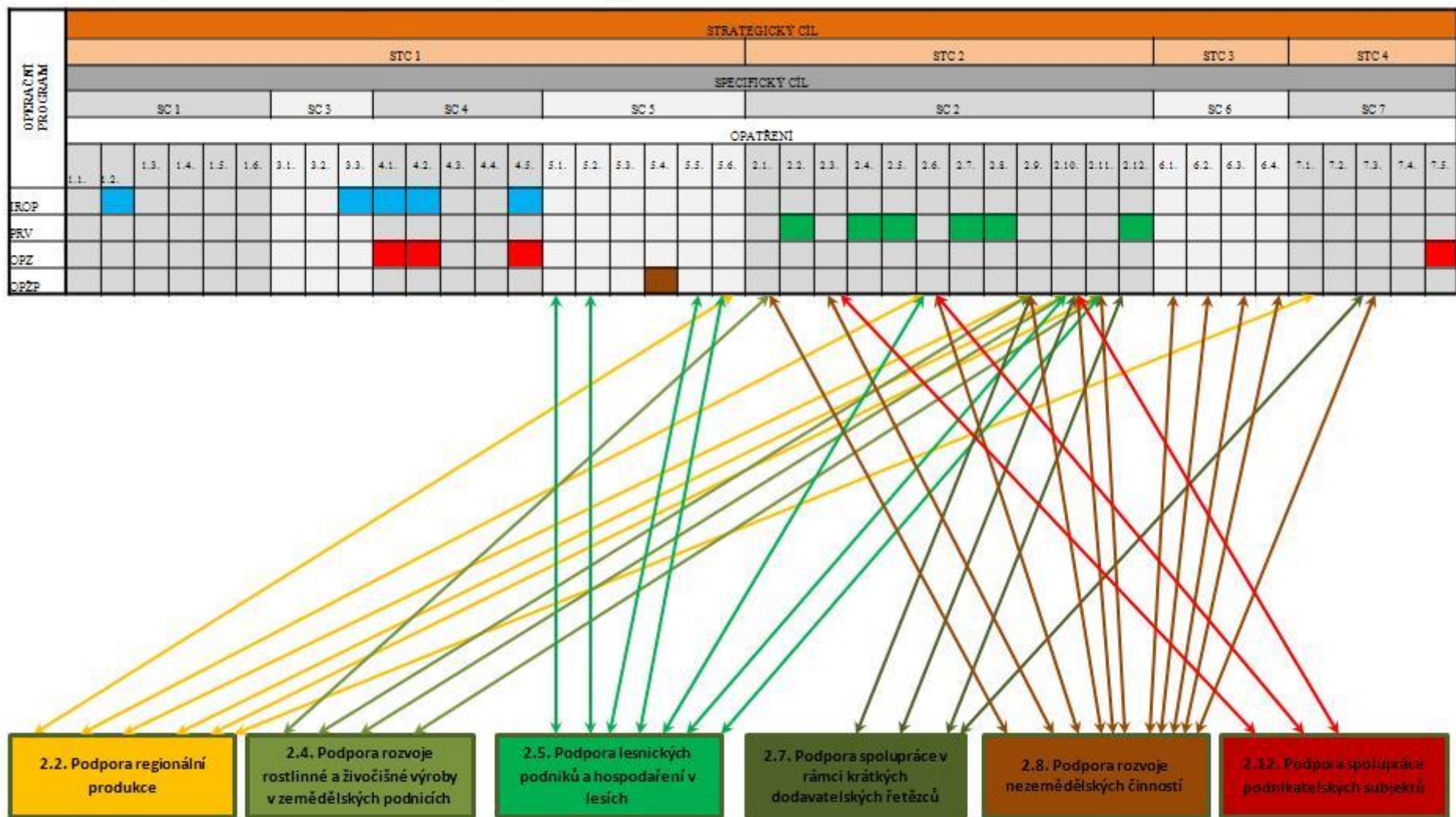

## 12.5 Schematické znázornění vazeb na opatření mimo programové rámce – Operační program životní prostředí

Programový rámec OPŽP - schematické znázornění vazeb na opatření mimo programové rámce

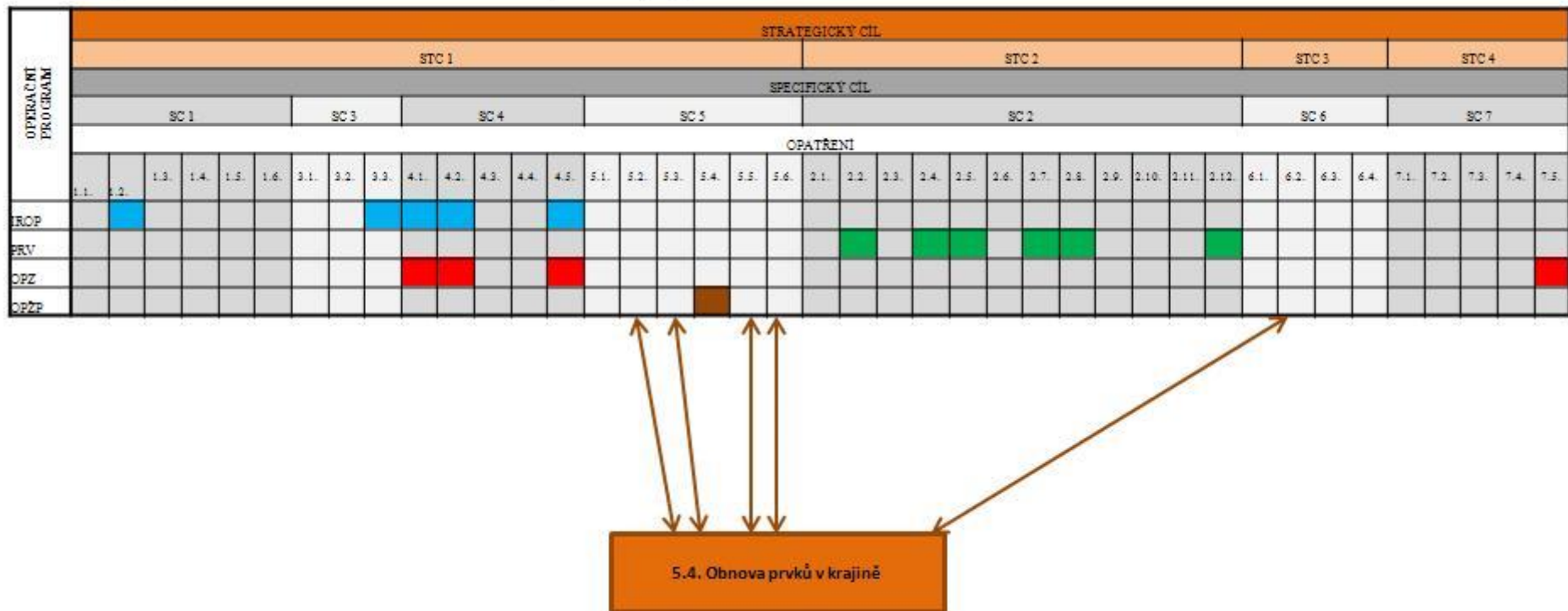

## 13 Vazba na horizontální témata

### 13.1 Úvod

Veškeré strategické dokumenty, prostřednictvím kterých se v České republice čerpají finance z evropských fondů, musí respektovat tzv. horizontální principy. Výjimkou není ani Strategie komunitně vedeného místního rozvoje MAS Regionu Poodří. Horizontálními principy rozumíme:

- **Udržitelný rozvoj**
- **Rovné příležitosti a nediskriminace**
- **Rovnost mezi muži a ženami**

Tyto horizontální priority **nevnímáme jako povinnost, ale jako přirozenou, samozřejmou součást celé strategie**. Nicméně v některých specifických cílech a opatřeních je na horizontální témata kladen větší důraz a jinde naopak méně. Konkrétní vliv jednotlivých specifických cílů na horizontální témata uvádíme v následujícím textu.

#### 13.1.1 Popis horizontálních témat

**Udržitelný rozvoj** - jde o dosahování rovnováhy mezi ekonomickou, sociální a environmentální oblastí. Téma udržitelného rozvoje je často pojímáno tak, že realizace projektů nesmí přispět ke zhoršení životního prostředí. Strategie komunitně vedeného místního rozvoje MAS Regionu Poodří je plně v souladu se Strategickým rámcem udržitelného rozvoje ČR. Udržitelný rozvoj chápeme jako takový rozvoj, který umožňuje zlepšování životní úrovně a blahobytu lidí v mezích kapacity ekosystémů při zachování přírodních hodnot a biologické rozmanitosti pro současné i příští generace. V užším slova smyslu se jedná o ochranu životního prostředí, účinné využívání zdrojů, opatření ke zmírňování změny klimatu a přizpůsobení se této změně, odolnost vůči katastrofám a předcházení rizikům a řešení rizik při výběru projektů. U investičních i neinvestičních projektů bude zohledněno snižování energetické náročnosti, zvyšování energetické účinnosti a nalézání vhodných energetických zdrojů nezatěžujících životní prostředí. Dále se budeme soustředit na to, aby výrobky a služby byly zajišťovány při co nejmenších nárocích na materiály a energie. Budou zvýhodněny projekty, které budou v maximální míře využívat místní zdroje. Materiální a energetické potřeby budou přednostně uspokojovány z obnovitelných zdrojů. Při realizaci projektů bude dbáno na prevenci vzniku odpadů a jejich recyklaci a minimalizaci zdravotně rizikových emisí do všech složek životního prostředí. Specifické nároky budou kladeny na projekty realizované v území chráněné krajinné oblasti Poodří a dalších chráněných území.

**Rovné příležitosti a nediskriminace** – znamenají zákaz diskriminace na základě pohlaví, rasového nebo etnického původu, náboženského vyznání nebo víry, zdravotního postižení, věku nebo sexuální orientace. Slouží k dosažení cíle sociální spravedlnosti a soudržnosti a zakládají se na podpoře sociálního začlenění, dodržování základních lidských práv a zachování kulturní rozmanitosti. Budeme dbát na transparentnost procesů, zajistíme nediskriminační přístup a rovné podmínky všem zájemcům bez rozdílu a to jak při vyhlášení výzev, tak při dalších činnostech MAS. Některá opatření strategie MAS financovaná z ESI fondů jsou přímo zaměřená na toto téma. Jedná se především o opatření financovaná z operačního programu Zaměstnanost – sociální začleňování a sociální podnikání. Ty jsou zaměřeny na pro-

jekty přispívající ke zlepšení životní situace osob z ohrožených skupin (osoby se zdravotním postižením, matky s dětmi a další pečující osoby, senioři, příslušníci etnických menšin včetně romské menšiny, cizinci atd.). U projektů naplňujících tato opatření budou rovné příležitosti stěžejní částí výstupů.

Nicméně u všech projektů budeme volit taková řešení, která zajišťují rovné zacházení ke všem dotčeným skupinám. Jedná se například o bezbariérovost, nízkopodlažní dopravní prostředky, vytváření orientačních systémů pro slabozraké apod.

**Rovnost mužů a žen** - jedná o podporu rovnosti mužů a žen v různých společenských a životních aspektech. Prorodinná opatření financovaná z operačního programu zaměstnanost jsou přímo zaměřena na tuto oblast. Zde se jedná o řešení problémů na místní úrovni, které se týkají rozdílů v míře zaměstnanosti mužů a žen, nedostatečné kapacity zařízení péče o děti předškolního věku, malé využívání flexibilních forem práce apod. Ostatní opatření financovaná z ESI fondů se rovností mezi muži a ženami týkají nepřímo. Všechny projekty MAS by měly přispívat k rovnosti žen a mužů. Bude zajištěn rovný přístup mužů a žen jakožto cílových skupin do aktivit realizovaných projekty a bude zajištěno, aby nedocházelo k diskriminaci na základě pohlaví. Jedná se také o to, aby realizátoři projektů zohledňovali specifické potřeby cílových skupin a využívali doprovodná opatření k odstranění možných bariér, které ženám brání v účasti v projektech, např. péče o děti a další členy rodiny nebo dopravní dostupnost.

### 13.1.2 Vazba strategické části na horizontální témata

V této kapitole uvádíme jednotlivé specifické cíle strategie a k nim přiřazujeme klasifikaci vlivu na horizontální témata v následující struktuře:

- **Pozitivní vliv** – specifický cíl (opatření, aktivity) má přímý pozitivní vliv na udržitelný rozvoj, rovné příležitosti nebo nediskriminaci. Cílové skupiny mohou přímo profitovat ze zlepšení, která tyto intervence přináší.
- **Neutrální vliv** – specifický cíl (opatření, aktivity) nemá ze své povahy přímo pozitivní vliv na horizontální témata, ale ani je nijak negativně neovlivňuje
- **Negativní vliv** na horizontální témata se v rámci strategie **nevyskytuje**.

V rámci projektů předkládaných žadateli mohou žadatelé přijít s originální novou součástí projektu, která bude mít na horizontální témata vliv pozitivní, i když je daný specifický cíl např. označen jako cíl s neutrálním vlivem. Proto je níže uvedené rozdělení orientační.

#### **Specifické cíle s jasně pozitivním vlivem na horizontální témata:**

SC č. 4 – Zajistit prostor pro život, práci a vzdělávání

SC č. 5 – Zkvalitnit životní prostředí

Komentář:

Specifický cíl č. 4 – Zajistit prostor pro život, práci a vzdělávání

*„Jedná se o vytvoření podmínek pro kvalitní primární a sekundární vzdělávání obyvatel MAS, uspokojení potřeby bydlení a dopravy, zajištění dostupnosti služeb občanské vybavenosti, zkvalitnění péče o potřebné a zlepšení rodinných vazeb“*

Specifický cíl č. 4 míří do „sociální oblasti“, zahrnuje mj. péči o znevýhodněné skupiny obyvatel, sociální ekonomiku i prorodinná opatření. Znevýhodněnými skupinami obyvatel mohou

být zdravotně postižení, senioři, národnostní menšiny a další. Proto tento cíl beze zbytku naplňuje horizontální princip nediskriminace. Pozitivní vliv na princip rovnosti žen a mužů vnímáme v prorodinných opatřeních, kdy bude MAS usilovat např. o zlepšení přístupu a zvýšení možností na trhu práce pro rodiče s dětmi.

#### Specifický cíl č. 5 – Zkvalitnit životní prostředí

*Jedná se o udržení stávající přírodní hodnoty v území, zkvalitnění environmentální osvěty a zkvalitnění péče o všechny složky životního prostředí.*

Strategie komunitně vedeného místního rozvoje MAS Regionu Poodří jako celek usiluje o zlepšení kvality života obyvatel v regionu a je zaměřena nejen na prosperitu ekonomickou, ale dbá také na zlepšování životního prostředí. Projekty, jež budou naplňovat specifický cíl 5, jsou přímo zaměřeny na environmentální aspekt udržitelného rozvoje a tedy vyvažování dopadů strategie i na životní prostředí, vedle zlepšování situace v oblasti hospodářské a společenské.

#### **Specifické cíle s *pozitivním až neutrálním* vlivem na horizontální témata:**

SC č. 1 – Zlepšit vzhled a život v obcích

SC č. 2 – Podpořit podnikání a kreativitu v rozvoji služeb

SC č. 3 - Zabezpečovat evropský standard infrastruktury

SC č. 6 – Využít regionálního potenciálu pro cestovní ruch

SC č. 7 – Posilovat roli místního partnerství

Komentář:

Tyto specifické cíle byly tvořeny s vědomím toho, že v území MAS jde o vyvážený rozvoj území po všech stránkách a jak již bylo uvedeno výše, horizontální principy jsou jejich přirozenou součástí.

### **13.2 Průřezové cíle Programu rozvoje venkova**

Program rozvoje venkova dále definuje tři tzv. průřezové cíle:

1. Strategie pro implementaci inovací,
2. Strategie pro implementaci zmírňování změny klimatu a přizpůsobování se této změně
3. Ochrana životního prostředí včetně specifických potřeb oblastí sítě Natura 2000.

Téma inovací je ve strategii MAS obsaženo ve specifickém cíli 7. Specifický cíl 7 obsahuje témata, která prostupují celou strategií – zaměstnanost, rozvoj partnerství a spolupráce, propagace, profesionalizace, inovace a další. Proto je zřejmé, že téma inovací chápeme tak, že je součástí celé strategie. Inovace technického charakteru předpokládáme především ve specifickém cíli 2, sociální inovace pak ve specifickém cíli 4. Pojetí inovací je věnována samostatná kapitola ve strategické části SCLLD. Inovace jsou součástí preferenčních kritérií MAS.

Druhé a třetí téma je obsaženo v horizontálním tématu udržitelný rozvoj (viz výše).

### **13.3 Horizontální témata při implementaci strategie**

Při naplňování strategie bude důsledně dbáno na to, aby dopady veškerých realizovaných činností byly v souladu s horizontálními tématy. Žádný z projektů (nejen v rámci CLLD) nesmí být v rozporu s horizontálními prioritami. Nebudou podporovány projekty, které by negativně ovlivňovaly horizontální témata. Konkrétní požadavky na horizontální témata projektů ko-

nečných žadatelů specifikuje dokumentace k výzvam. Horizontální témata budou obsažena v preferenčních kritériích pro výběr projektů. To znamená, že budou zvýhodněny projekty s pozitivním dopadem na oblasti vyjmenované v horizontálních tématech. Vliv na horizontální témata bude také popsán v monitorovacích a výročních zprávách MAS.

## **14 Seznam tabulek, map a výstupů**

### **14.1 Seznam výstupů**

Výstup č. 3: Vazba na strategické dokumenty